

투자위험등급 : 2등급(높은 위험)						<p>마이다스에셋자산운용(주)은 이 투자신탁의 실제 수익률 변동성을 감안하여 2등급으로 분류하였습니다. 펀드의 위험 등급은 운용실적, 시장 상황 등에 따라 변경될 수 있다는 점을 유의하여 투자판단을 하시기 바랍니다.</p>
1	2	3	4	5	6	
매우 높은 위험	높은 위험	다소 높은 위험	보통 위험	낮은 위험	매우 낮은 위험	

투자설명서

이 투자설명서는 **마이다스 아시아 리더스 성장주 증권 자투자신탁(H)(주식)**에 대한 자세한 내용을 담고 있습니다. 따라서 **마이다스 아시아 리더스 성장주 증권 자투자신탁(H)(주식)** 수익증권을 매입하기 전에 반드시 이 투자설명서를 읽어보시기 바랍니다.

1. 집합투자기구 명칭 : **마이다스 아시아 리더스 성장주 증권 자투자신탁(H)(주식)**
2. 집합투자업자 명칭 : 마이다스에셋자산운용주식회사
3. 판매회사 : 각 판매회사 본·지점
 (판매회사에 대한 자세한 내용은 협회(www.kofia.or.kr) 및 집합투자업자(www.midasasset.com)의 인터넷 홈페이지를 참고하시기 바랍니다.)
4. 작 성 기 준 일 : 2026년 05월 14일
5. 증권신고서 효력발생일 : 2026년 05월 27일
6. 모집(매출) 증권의 종류 및 수 : 투자신탁의 수익증권 [모집(매출) 총액: 10조좌]
7. 모집(매출) 기간(판매기간) : 일괄신고서를 제출하는 개방형 집합투자기구로 모집기간을 정하지 아니하고 계속 모집할 수 있습니다.
8. 집합투자증권신고서 및 투자설명서의 열람장소
 - 가. 집합투자증권신고서
전자문서 : 금융위(금감원) 전자공시시스템 → <http://dart.fss.or.kr>
 - 나. 투자설명서
전자문서 : 금융위(금감원) 전자공시시스템 → <http://dart.fss.or.kr>
서면문서 : 집합투자업자(02-3787-3500, <http://www.midasasset.com>),
금융투자협회(02-2003-9000, <http://www.kofia.or.kr>),
판매회사 및 협회(<http://www.kofia.or.kr>)
9. 안정조작 또는 시장조성관련: 해당사항 없음

※ 개방형 집합투자기구인 경우 증권신고서의 효력발생일 이후(청약일 이후)에도 기재사항 중 일부가 변경될 수 있습니다.

금융위원회가 투자설명서의 기재사항이 진실 또는 정확하다는 것을 인정하거나 그 증권의 가치를 보증 또는 승인하지 아니함을 유의하시기 바랍니다. 또한 이 집합투자증권은 「예금자보호법」에 의한 보호를 받지 않는 실적배당상품으로 투자원금의 손실이 발생할 수 있으므로 투자에 신중을 기하여 주시기 바랍니다.

투자결정시 유의사항

1. 투자판단시 증권신고서와 투자설명서 또는 간이투자설명서를 반드시 참고해야 합니다. 단, 간이투자설명서의 경우 투자설명서의 교부를 요청할 수 있습니다.
2. 이 집합투자기구의 투자위험등급 및 적합한 투자자 유형에 대한 기재사항을 참고하시고, 귀하의 투자경력이나 투자성향에 적합한 상품인지 신중하게 검토한 뒤 투자결정을 하셔야 합니다.
3. 증권신고서, 투자설명서상에 기재된 투자전략에 따른 투자목적 또는 성과목표가 실현된다는 보장은 없으며 과거의 투자실적이 미래에도 실현된다는 보장은 없습니다.
4. 원본손실위험 등 집합투자기구와 관련된 투자위험에 대하여는 증권(일괄)신고서, 투자설명서 또는 간이투자설명서 본문의 투자위험 부분을 참고하시기 바랍니다.
5. 파생상품에 투자하는 집합투자기구의 경우 파생상품의 가치를 결정하는 기초변수 등이 예상과 다른 변화를 보일 때에는 당초 예상과 달리 큰 손실을 입거나 원금전체의 손실을 입을 수 있습니다.
6. 판매회사는 투자실적과 무관하며, 특히 은행, 증권회사, 보험회사 등의 판매회사는 단순히 집합투자증권의 판매업무(환매 등 판매행위와 관련된 부가적인 업무 포함)만 수행할 뿐 판매회사가 동 집합투자증권의 가치결정에 아무런 영향을 미치지 아니합니다.
7. 집합투자증권은 집합투자기구의 운용실적에 따라 손익이 결정되는 실적배당상품으로 예금자보호법에 따라 보호되지 아니하며, 특히 예금자보호법의 적용을 받는 은행 등에서 집합투자증권을 매입하는 경우에도 은행예금과 달리 예금자보호법에 따라 보호되지 아니합니다.
8. 투자자가 부담하는 선취수수료 등을 감안하면 투자자의 입금금액 중 실제 집합투자증권을 매입하는 금액은 작아질 수 있습니다.
9. 이 집합투자기구가 투자하는 하위 집합투자기구가 외국집합투자기구인 경우 해당 국가에서 적용되는 법령 등에 따라 일부 기재항목은 기재가 불가능하거나 곤란하여 기재가 생략되거나 유사한 내용으로 대신 기재될 수 있으니 투자판단에 신중을 기하시기 바랍니다.
10. 후취판매수수료가 부과되는 경우 환매금액에서 후취판매수수료가 차감되므로 환매신청시의 예상 환매금액보다 실제 수령금액이 적을 수 있습니다.

11. 투자자의 국적 또는 세법상 거주지국이 대한민국 이외의 국가인 경우 국제조세조정에 관한 법률 및 관련 조세조약에 따라 투자자의 금융정보가 국세청 및 해당 국가(투자자의 국적상 국가 또는 세법상 거주지국)의 권한 있는 당국에 보고될 수 있으며, 판매회사는 투자자의 국적 또는 세법상 거주지국 확인을 위하여 계좌 개설 시 수집된 정보 이외의 추가자료를 요구할 수 있습니다.
12. 집합투자기구가 설정 후 1년(법시행령 제81조제3항제1호의 집합투자기구의 경우에는 설정 이후 2년)이 경과하였음에도 설정액이 50억원 미만(소규모펀드)인 경우 분산투자가 어려워 효율적인 자산운용이 곤란하거나 임의해지 될 수 있으니, 투자 시 소규모펀드 여부를 확인해야 하고 소규모펀드 해당여부는 금융투자협회, 판매회사, 자산운용사 홈페이지에서 확인할 수 있습니다.
13. 이 집합투자기구는 마이다스에셋자산운용에서 고유자산을 투자한 펀드로 향후 투자금 회수 계획에 따라 펀드 운용에 영향을 미칠 수 있습니다.
14. 2017년 12월 31일까지 해외주식투자전용집합투자증권저축을 통해 이 투자신탁에 가입한 경우 이 투자신탁이 투자하는 해외상장주식의 매매·평가 손익(환율변동에 의한 손익을 포함한다)은 투자자의 과세대상 이익에서 제외됩니다.

<요약정보>

작성기준일: 2026년 05월 14일

마이더스 아시아 리더스 성장주 증권 자투자신탁(H)(주식) [펀드코드: B1678]

투자위험등급 2등급 [높은 위험]

마이더스에셋자산운용(주)은 이 투자신탁의 실제 수익률 변동성을 감안하여 2등급으로 분류하였습니다.

1	2	3	4	5	6
매우 높은 위험	높은 위험	다소 높은 위험	보통 위험	낮은 위험	매우 낮은 위험

집합투자증권은 「예금자보호법」에 따라 보호되지 않는 실적배당상품이며, 주식형 모투자신탁(마이더스 아시아 리더스 성장주 증권 모투자신탁(주식))에 자산의 100% 이하를 투자하여 가격변동위험, 파생상품 관련 위험 등이 있으므로 투자에 신중을 기하여 주시기 바랍니다.

이 요약정보는 마이더스 아시아 리더스 성장주 증권 자투자신탁(H)(주식)의 투자설명서의 내용 중 중요사항을 발췌·요약한 핵심정보를 담고 있습니다. 따라서 자세한 정보가 필요하신 경우에는 동 집합투자증권을 매입하기 이전에 투자설명서를 반드시 참고하시기 바랍니다.

<요약정보>

투자목적 및 투자전략	이 투자신탁은 모투자신탁에 신탁재산의 대부분을 투자하는 자투자신탁으로 모투자신탁은 아시아 지역에서 성장 잠재력이 높은 주식을 발굴, 투자하여 수익을 추구하는 것을 목적으로 합니다. 모투자신탁은 아시아 지역의 성장 잠재력이 높은 주식들을 발굴하여 투자할 계획입니다. 투자대상 국가는 아시아 국가 중 중국, 일본, 한국, 대만, 홍콩, 싱가포르, 말레이시아, 인도네시아, 태국, 인도 등이며, 해당 국가 이외의 국가에서 발행, 유통되는 아시아 기업의 주식(주식예탁증서(DR) 포함)에도 투자할 수 있습니다.
분류	투자신탁, 증권(주식형), 개방형(중도환매가능), 추가형(추가납입가능), 종류형, 모자형

클래스종류	투자자가 부담하는 수수료 및 총보수 (단위: %)					1,000만원 투자시 투자자가 부담하는 투자기간별 총비용 예시 (단위: 천원)				
	판매수수료	총보수	판매보수	동종유형 총보수	합성 총보수 비용	1년	2년	3년	5년	10년
수수료선취-오프라인형(A)	납입금액의 1.0% 이내	1.770	0.800	1.710	1.827	284	479	683	1,123	2,431
수수료미징구-오프라인형(C1)	없음	2.270	1.300	1.840	2.328	239	477	695	1,122	2,410
수수료선취-온라인형(Ae)	납입금액의 0.5% 이내	1.370	0.400	1.240	1.427	195	348	509	854	1,881
수수료미징구-온라인형(Ce)	없음	1.470	0.500	1.410	1.527	157	321	494	865	1,969

(주1) '1,000만원 투자시 투자자가 부담하는 투자기간별 총비용 예시'는 투자자가 1,000만원을 투자했을 경우 향후 투자기간 별 지불하게 되는 총비용(판매수수료 + 총보수비용(피투자펀드 보수비용 포함))을 의미합니다. 선취판매수수료 및 총보수비용은 일정하고, 이익금은 모두 재투자하며, 연간 투자수익률은 5%로 가정하였습니다.

(주2) 종류 A형과 종류 C1형에 각각 투자할 경우 총비용이 일치하는 시점은 약 2년 11개월이 경과되는 시점이며, 종류 Ae형과 종류 Ce형에 각각 투자할 경우 총비용이 일치하는 시점은 약 4년 2개월이 경과되는 시점이나, 추가납입 및 보수 등의 변경에 따라 달라질 수 있습니다.

(주3) 종류 C1을 가입한 투자자는 1년 이상 경과 시 종류 C2→C3→C4로 자동으로 전환되므로 상기 예시에서는 전환을 가정하여 적용한 것입니다.

(주4) 종류형 집합투자기구의 구체적인 투자비용은 투자설명서 '제2부 13. 보수 및 수수료에 관한 사항'을 참고하시기 바랍니다.

(주5) '동종유형 총보수'는 한국금융투자협회에서 공시하는 동종유형 집합투자기구 전체의 평균 총보수비용을 의미하며, 2026년 4월 30일 기준으로 작성되었습니다.

종류	최초설정일	최근 1년	최근 2년	최근 3년	최근 5년	설정일 이후
		2024/05/15~2025/05/14	2023/05/15~2025/05/14	2022/05/15~2025/05/14	2020/05/15~2025/05/14	
수수료선취-오프라인형(A)(%)	2015-05-28	10.54	18.56	10.30	11.67	7.50
비교지수(%)	2015-05-28	9.75	10.63	7.21	5.80	2.61
수익률 변동성(%)	2015-05-28	18.75	16.01	15.24	16.19	15.90

(주1) 비교지수: MSCI AC Asia USD Index X 100% (비교지수 성과에는 투자신탁에 부과되는 보수 및 비용이 반영되지 않음)

(주2) 연평균 수익률은 해당기간 동안의 누적수익률을 기하평균방식으로 계산한 것으로 집합투자기구 총비용 지급 후 해당기간 동안의 세전 평균수익률을 나타내는 수치입니다.

(주3) 수익률 변동성(표준편차)은 해당기간 펀드의 연환산 중간수익률이 평균수익률에서 통상적으로 얼마만큼 등락했는지를 보여주는 수치로서, 변동성이 높을수록 수익률 등락이 빈번해 펀드의 손실위험이 높다는 것을 의미합니다.

성명	생년	직위	운용현황		동종집합투자기구 연평균 수익률 (해외주식형)(%)				운용경력 년수
			집합투자 기구 수	운용규모 (억원)	운용역		운용사		
					최근1년	최근2년	최근1년	최근2년	
오남훈	1978	책임 (수석 본부장)	14개	4,652	99.59	52.50	99.59	52.50	17년 8개월
유주형	1986	부책임 (이사)	19개	12,026	99.03	52.23			10년 8개 월

(주1) '책임운용전문인력'은 이 집합투자기구의 운용의사결정 및 운용결과에 대한 책임을 부담하는 운용전문인력을 말하며, "부
책임운용전문인력"은 책임운용전문인력이 아닌 자로서 집합투자기구의 투자목적 및 운용전략 등에 중대한 영향을 미칠
수 있는 자산에 대한 운용권한을 가진 운용전문인력을 말합니다.

(주2) 운용전문인력의 최근 과거 3년 이내에 운용한 집합투자기구의 명칭, 집합투자재산의 규모와 수익률 등은 금융투자협회
홈페이지(www.kofia.or.kr)에서 확인할 수 있습니다.

(주3) 동종집합투자기구 연평균 수익률은 해당 집합투자업자가 분류한 동일 유형 집합투자기구의 평균운용성과이며, 해당 운
용전문인력의 평균운용성과는 해당 회사 근무기간 중 운용한 성과를 의미합니다.

(주4) 운용경력년수는 해당 운용전문인력이 과거 집합투자기구를 운용한 기간을 모두 합산한 기간입니다.

**투자자
유의사항**

- 집합투자증권은 「예금자보호법」에 따라 보호되지 않는 실적배당상품으로 투자원금의 손실이 발생할 수 있으므로 투자에 신중을 기하여 주시기 바랍니다.
- 금융위원회가 투자설명서의 기재사항이 진실 또는 정확하다는 것을 인정하거나 그 증권에 가치를 보증 또는 승인하지 아니함을 유의하시기 바랍니다.
- 간이투자설명서보다 자세한 내용이 필요하시어 투자설명서의 교부를 요청하시면 귀하의 집합투자증권 매입 이 전까지 교부하오니 참고하시기 바랍니다.
- 간이투자설명서는 증권신고서 효력발생일까지 기재사항 중 일부가 변경될 수 있으며, 개방형 집합투자증권인 경우 효력발생일 이후에도 변경될 수 있습니다.
- 이 집합투자증권의 투자위험등급을 확인하시고, 귀하의 투자 경력이나 투자성향에 적합한 상품인지 신중한 투 자결정을 하시기 바랍니다.
- 증권신고서, 투자설명서상 기재된 투자전략에 따른 투자목적 또는 성과목표는 반드시 실현된다는 보장은 없습 니다. 또한 과거의 투자실적이 장래에도 실현된다는 보장은 없습니다.
- 집합투자기구가 설정 후 1년(법시행령 제81조제3항제1호의 집합투자기구의 경우에는 설정 이후 2년)이 경과 하였음에도 설정액이 50억원 미만(소규모펀드)인 경우 분산투자가 어려워 효율적인 자산운용이 곤란하거나 임의 해지 될 수 있으니, 투자 시 소규모펀드 여부를 확인하시기 바라며 소규모펀드 해당여부는 금융투자협회, 판매회 사, 자산운용사 홈페이지에서 확인할 수 있습니다.

구 분	투자위험의 주요내용
원본손실 위험	이 투자신탁은 원본(이하 "투자원금" 이라 함)을 보장하지 않습니다. 따라서 이 투자신탁에 투자한 투자자는 투자원금의 전부 또는 일부에 대한 손실의 위험이 있으며, 투자원금의 손실 위험은 전 적으로 투자자가 부담합니다.
주요 운용위험	주식시장은 시장 내의 수급과 시장 외부변수에 따라 그 등락을 거듭합니다. 그 중에서도 경제성장률, 환율, 금리변동 등의 요인들은 개별기업 성과의 좋고 나쁨에 상관없이 주식시장 전체에 영향을 끼쳐 개별주식가격의 등락을 초래하게 되므로, 주식시장에 투자하는 투자자에게는 예상하기 어려운 위험이 기도 합니다. 이러한 외부변수들의 변화는 투자자산 가치의 변화를 초래할 수 있습니다.
환율변동 위험	이 투자신탁은 주로 외환표시 자산에 투자하므로 원화(KRW)와 투자대상국 통화간의 환율변동에 따 라 투자자산의 가치가 변경될 수 있습니다. 이는 해당 외화투자자산의 가치가 상승함에도 불구하고 원화와 투자대상국 통화간의 상대적 가치 변화로 인해 투자 시 수익을 얻지 못하거나 원금 손실이 발 생할 수 있습니다. 다만, 미국달러화 및 홍콩달러화 대비 원화 환산가치의 하락위험을 회피하기 위해 모두투자신탁의 외화 표지자산 전체 또는 일부에 대해 원-미국달러 및 원-홍콩달러 관련 장외 또는 장내파생상품의 매도포 지선구축 등의 전략을 실시할 수 있습니다. 또한 시장상황 및 투자전략, 투자수단의 유용성에 따라 필요 시 미국달러, 홍콩달러 외 통화로 환해지 할 수 있습니다. 또한 환해지 거래상대방의 거래불능 상황 또는 해당 통화의 거래가 일시적 혹은 상당기간 시장에서 거래되지 못하는 상황 등 환해지 전략수행이 불가능한 상황에 직면할 수 있으며, 이 경우 헤지 거래 가 전액 실행되지 못하거나 환율변동 위험이 감소하지 않을 수 있습니다. 한편, 환해지를 하는 경우에도 보유자산의 가치변동으로 인해 헤지비용이 달라질 수 있으며 집합투자 업자는 순자산가치의 규모, 유동성 비율 등 집합투자기구의 운용현황을 고려하여 환해지 전략의 효과 적인 수행이 어렵다고 판단될 경우 환해지를 수행하지 않을 수도 있습니다. 또한, 환해지를 수행하는 과정에서 거래수수료 등의 추가적인 비용이 발생합니다.
국가위험	이 투자신탁은 아시아 지역 내 국가의 주식 등에 투자하기 때문에 투자 대상 국가의 시장, 정치 및

		<p>경제상황 등에 따른 위험에 노출되어 있습니다. 또한 정부정책 및 제도의 변화로 인해 자산가치의 손실이 발생할 수 있으며, 외국인에 대한 투자제한, 조세제도 변화 등의 정책적 변화 및 사회전반적인 투명성 부족으로 인한 공시자료의 신뢰성 등의 위험도 있습니다.</p> <p>특히 일부 신흥시장에 투자하는 경우 외국인의 투자한도, 넓은 매매호가 차이, 거래소의 제한된 개장 시간과 거래량 부족 등으로 인하여 유동성에 제약이 발생할 수도 있습니다. 따라서 선진국가, 글로벌 시장에 투자하는 것에 비해 상대적으로 투자대상 국가의 위험에 크게 노출될 수 있습니다.</p>																					
	<p>투자신탁 해지의 위험</p>	<p>수익자 전원이 동의한 경우, 투자신탁의 수익증권 전부에 대한 환매의 청구를 받아 신탁계약을 해지하는 경우, 투자신탁을 설정한 후 1년(법시행령 제81조제3항제1호의 집합투자기구의 경우에는 설정 이후 2년) 경과시점에서 설정원본이 50억원 미만인 경우 또는 투자신탁을 설정하고 1년(법시행령 제 81조제3항제1호의 집합투자기구의 경우에는 설정 이후 2년)이 경과한 이후 1개월간 계속하여 투자신탁의 설정원본이 50억원 미만인 경우 집합투자업자는 투자자의 동의 없이 해당 투자신탁을 해지할 수 있습니다.</p>																					
<p>매입 방법</p>	<p>오후 5시 이전에 자금을 납입한 경우: 자금을 납입한 영업일로부터 제3영업일(D+2)에 공고되는 기준가격을 적용하여 매입</p> <p>오후 5시 경과 후 자금을 납입한 경우: 자금을 납입한 영업일로부터 제4영업일(D+3)에 공고되는 기준가격을 적용하여 매입</p>	<p>오후 5시 이전에 환매를 청구한 경우: 환매청구일로부터 제3영업일(D+2)에 공고되는 기준가격을 적용. 제8영업일(D+7)에 관련 세금 등을 공제한 후 환매대금을 지급</p> <p>오후 5시 경과 후에 환매를 청구한 경우: 환매청구일로부터 제4영업일(D+3)에 공고되는 기준가격을 적용. 제9영업일(D+8)에 관련 세금 등을 공제한 후 환매대금을 지급</p>																					
<p>환매수수료</p>	<p>없음</p>																						
<p>기준가</p>	<table border="1"> <tr> <td data-bbox="295 851 438 918">산정방법</td> <td data-bbox="438 851 1508 918">- 당일 기준가격 = (전일 집합투자기구 자산총액 - 부채총액) / 전일 집합투자기구 총 좌수 - 1,000좌 단위로 원미만 셋째자리에서 반올림하여 원미만 둘째자리까지 계산</td> </tr> <tr> <td data-bbox="295 918 438 996">공시장소</td> <td data-bbox="438 918 1508 996">판매회사 본·영업점, 집합투자업자(www.midasasset.com) · 판매회사 · 한국금융투자협회 인터넷 홈페이지(dis.kofia.or.kr)에 게시합니다.</td> </tr> </table>	산정방법	- 당일 기준가격 = (전일 집합투자기구 자산총액 - 부채총액) / 전일 집합투자기구 총 좌수 - 1,000좌 단위로 원미만 셋째자리에서 반올림하여 원미만 둘째자리까지 계산	공시장소	판매회사 본·영업점, 집합투자업자(www.midasasset.com) · 판매회사 · 한국금융투자협회 인터넷 홈페이지(dis.kofia.or.kr)에 게시합니다.																		
산정방법	- 당일 기준가격 = (전일 집합투자기구 자산총액 - 부채총액) / 전일 집합투자기구 총 좌수 - 1,000좌 단위로 원미만 셋째자리에서 반올림하여 원미만 둘째자리까지 계산																						
공시장소	판매회사 본·영업점, 집합투자업자(www.midasasset.com) · 판매회사 · 한국금융투자협회 인터넷 홈페이지(dis.kofia.or.kr)에 게시합니다.																						
<p>과세</p>	<table border="1"> <tr> <td data-bbox="295 996 502 1052">구분</td> <td data-bbox="502 996 1508 1052">과세의 주요내용</td> </tr> <tr> <td data-bbox="295 1052 502 1086">집합투자기구</td> <td data-bbox="502 1052 1508 1086">집합투자기구 단계에서는 별도의 소득과세 부담이 없는 것이 원칙입니다.</td> </tr> <tr> <td data-bbox="295 1086 502 1176">수익자</td> <td data-bbox="502 1086 1508 1176">거주자와 일반법인이 받는 집합투자기구로부터의 과세 이익에 대해서는 15.4%(지방소득세 포함) 세율로 원천징수됩니다. 단, 연간 금융소득합계액이 기준금액을 초과하는 경우에는 기준금액을 초과하는 금액을 다른 종합소득과 합산하여 개인소득세율로 종합과세 됩니다.</td> </tr> <tr> <td data-bbox="295 1176 502 1624" rowspan="5">해외주식투자 전용집합투자증권 저축 가입자</td> <td data-bbox="502 1176 1508 1265"> <table border="1"> <tr> <td data-bbox="502 1176 646 1265">구분</td> <td data-bbox="646 1176 1508 1265">주요 내용</td> </tr> <tr> <td data-bbox="502 1265 646 1310">가입기한</td> <td data-bbox="646 1265 1508 1310">2017년 12월 31일까지</td> </tr> <tr> <td data-bbox="502 1310 646 1377">가입한도</td> <td data-bbox="646 1310 1508 1377">1인당 3천만원(모든 금융회사 등에 가입한 해외주식투자전용집합투자증권저축에 납입한 금액의 합계액을 말한다)</td> </tr> <tr> <td data-bbox="502 1377 646 1444">대상펀드</td> <td data-bbox="646 1377 1508 1444">조세특례제한법에 따른 해외상장주식에 60%이상 투자하는 펀드 (해외주식투자전용펀드)</td> </tr> <tr> <td data-bbox="502 1444 646 1556">세제혜택</td> <td data-bbox="646 1444 1508 1556">해외상장주식의 매매·평가 손익(환율변동에 의한 손익 포함)은 과세대상 이익에서 제외 ※ 채권이자, 주식배당, 환헤지 거래에서 발생한 이익, 파생상품거래에서 발생하는 이익 등은 과세대상 이익임</td> </tr> <tr> <td data-bbox="502 1556 646 1624">세제혜택 적용기간</td> <td data-bbox="646 1556 1508 1624">가입일부터 10년까지</td> </tr> </table> </td> </tr> <tr> <td colspan="2" data-bbox="295 1624 1508 1691"> <p>※ 세제혜택 및 과세에 대한 세부사항은 '투자설명서 제2부 집합투자기구에 관한 사항 중 14. 이익 배분 및 과세에 관한 사항'을 참조하시기 바랍니다.</p> </td> </tr> </table>	구분	과세의 주요내용	집합투자기구	집합투자기구 단계에서는 별도의 소득과세 부담이 없는 것이 원칙 입니다.	수익자	거주자와 일반법인이 받는 집합투자기구로부터의 과세 이익에 대해서는 15.4%(지방소득세 포함) 세율로 원천징수 됩니다. 단, 연간 금융소득합계액이 기준금액을 초과하는 경우에는 기준금액을 초과하는 금액을 다른 종합소득과 합산하여 개인소득세율로 종합과세 됩니다.	해외주식투자 전용집합투자증권 저축 가입자	<table border="1"> <tr> <td data-bbox="502 1176 646 1265">구분</td> <td data-bbox="646 1176 1508 1265">주요 내용</td> </tr> <tr> <td data-bbox="502 1265 646 1310">가입기한</td> <td data-bbox="646 1265 1508 1310">2017년 12월 31일까지</td> </tr> <tr> <td data-bbox="502 1310 646 1377">가입한도</td> <td data-bbox="646 1310 1508 1377">1인당 3천만원(모든 금융회사 등에 가입한 해외주식투자전용집합투자증권저축에 납입한 금액의 합계액을 말한다)</td> </tr> <tr> <td data-bbox="502 1377 646 1444">대상펀드</td> <td data-bbox="646 1377 1508 1444">조세특례제한법에 따른 해외상장주식에 60%이상 투자하는 펀드 (해외주식투자전용펀드)</td> </tr> <tr> <td data-bbox="502 1444 646 1556">세제혜택</td> <td data-bbox="646 1444 1508 1556">해외상장주식의 매매·평가 손익(환율변동에 의한 손익 포함)은 과세대상 이익에서 제외 ※ 채권이자, 주식배당, 환헤지 거래에서 발생한 이익, 파생상품거래에서 발생하는 이익 등은 과세대상 이익임</td> </tr> <tr> <td data-bbox="502 1556 646 1624">세제혜택 적용기간</td> <td data-bbox="646 1556 1508 1624">가입일부터 10년까지</td> </tr> </table>	구분	주요 내용	가입기한	2017년 12월 31일까지	가입한도	1인당 3천만원(모든 금융회사 등에 가입한 해외주식투자전용집합투자증권저축에 납입한 금액의 합계액을 말한다)	대상펀드	조세특례제한법에 따른 해외상장주식에 60%이상 투자하는 펀드 (해외주식투자전용펀드)	세제혜택	해외상장주식의 매매·평가 손익(환율변동에 의한 손익 포함)은 과세대상 이익에서 제외 ※ 채권이자, 주식배당, 환헤지 거래에서 발생한 이익, 파생상품거래에서 발생하는 이익 등은 과세대상 이익임	세제혜택 적용기간	가입일부터 10년까지	<p>※ 세제혜택 및 과세에 대한 세부사항은 '투자설명서 제2부 집합투자기구에 관한 사항 중 14. 이익 배분 및 과세에 관한 사항'을 참조하시기 바랍니다.</p>	
구분	과세의 주요내용																						
집합투자기구	집합투자기구 단계에서는 별도의 소득과세 부담이 없는 것이 원칙 입니다.																						
수익자	거주자와 일반법인이 받는 집합투자기구로부터의 과세 이익에 대해서는 15.4%(지방소득세 포함) 세율로 원천징수 됩니다. 단, 연간 금융소득합계액이 기준금액을 초과하는 경우에는 기준금액을 초과하는 금액을 다른 종합소득과 합산하여 개인소득세율로 종합과세 됩니다.																						
해외주식투자 전용집합투자증권 저축 가입자	<table border="1"> <tr> <td data-bbox="502 1176 646 1265">구분</td> <td data-bbox="646 1176 1508 1265">주요 내용</td> </tr> <tr> <td data-bbox="502 1265 646 1310">가입기한</td> <td data-bbox="646 1265 1508 1310">2017년 12월 31일까지</td> </tr> <tr> <td data-bbox="502 1310 646 1377">가입한도</td> <td data-bbox="646 1310 1508 1377">1인당 3천만원(모든 금융회사 등에 가입한 해외주식투자전용집합투자증권저축에 납입한 금액의 합계액을 말한다)</td> </tr> <tr> <td data-bbox="502 1377 646 1444">대상펀드</td> <td data-bbox="646 1377 1508 1444">조세특례제한법에 따른 해외상장주식에 60%이상 투자하는 펀드 (해외주식투자전용펀드)</td> </tr> <tr> <td data-bbox="502 1444 646 1556">세제혜택</td> <td data-bbox="646 1444 1508 1556">해외상장주식의 매매·평가 손익(환율변동에 의한 손익 포함)은 과세대상 이익에서 제외 ※ 채권이자, 주식배당, 환헤지 거래에서 발생한 이익, 파생상품거래에서 발생하는 이익 등은 과세대상 이익임</td> </tr> <tr> <td data-bbox="502 1556 646 1624">세제혜택 적용기간</td> <td data-bbox="646 1556 1508 1624">가입일부터 10년까지</td> </tr> </table>	구분	주요 내용	가입기한	2017년 12월 31일까지	가입한도	1인당 3천만원(모든 금융회사 등에 가입한 해외주식투자전용집합투자증권저축에 납입한 금액의 합계액을 말한다)		대상펀드	조세특례제한법에 따른 해외상장주식에 60%이상 투자하는 펀드 (해외주식투자전용펀드)	세제혜택	해외상장주식의 매매·평가 손익(환율변동에 의한 손익 포함)은 과세대상 이익에서 제외 ※ 채권이자, 주식배당, 환헤지 거래에서 발생한 이익, 파생상품거래에서 발생하는 이익 등은 과세대상 이익임	세제혜택 적용기간	가입일부터 10년까지									
	구분	주요 내용																					
	가입기한	2017년 12월 31일까지																					
	가입한도	1인당 3천만원(모든 금융회사 등에 가입한 해외주식투자전용집합투자증권저축에 납입한 금액의 합계액을 말한다)																					
	대상펀드	조세특례제한법에 따른 해외상장주식에 60%이상 투자하는 펀드 (해외주식투자전용펀드)																					
세제혜택	해외상장주식의 매매·평가 손익(환율변동에 의한 손익 포함)은 과세대상 이익에서 제외 ※ 채권이자, 주식배당, 환헤지 거래에서 발생한 이익, 파생상품거래에서 발생하는 이익 등은 과세대상 이익임																						
세제혜택 적용기간	가입일부터 10년까지																						
<p>※ 세제혜택 및 과세에 대한 세부사항은 '투자설명서 제2부 집합투자기구에 관한 사항 중 14. 이익 배분 및 과세에 관한 사항'을 참조하시기 바랍니다.</p>																							
<p>전환절차 방법</p>	<p>집합투자업자는 수익자의 전환청구와 관계없이 수익증권의 보유기간(당해 수익증권의 매수일 또는 최초 취득일을 기산일로 하여 다른 종류 수익증권으로 전환하기 위해 전환시 적용되는 당해 수익증권의 기준가격 적용일까지를 말합니다)에 따라 다음 각호에서 정하는 종류의 수익증권으로 자동으로 전환합니다. 단, 수익자가 최초로 매입하는 수익증권은 종류 C1 수익증권에 한합니다.</p> <ol style="list-style-type: none"> 1. C1클래스 수익증권의 보유기간이 1년 이상인 경우: C2클래스 수익증권으로 전환 2. C2클래스 수익증권의 보유기간이 1년 이상인 경우: C3클래스 수익증권으로 전환 3. C3클래스 수익증권의 보유기간이 1년 이상인 경우: C4클래스 수익증권으로 전환 <p>※ 상기 규정에 따라 전환하는 경우 상기 각 해당 전환일에 전환처리하며, 전환일이 영업일이 아닌 경우에는 익영업일에 전환처리 합니다.</p>																						

	※ 수익자의 (일부)환매청구에 따라 해당 수익증권의 (일부)환매절차가 진행 중인 경우에는 전환하지 아니하고, 당해 (일부)환매청구에 대한 환매대금지급일의 익영업일에 전환처리 합니다.			
집합투자업자	마이다스에셋자산운용(주) (대표번호: 02-3787-3500 / 인터넷 홈페이지: www.midasasset.com)			
모집기간	효력발생 이후 계속 모집 가능	모집·매출 총액	10조 좌	
효력발생일	2026년 05월 27일	존속 기간	정해진 신탁계약 기간은 없음	
판매회사	집합투자업자(www.midasasset.com), 한국금융투자협회(dis.kofia.or.kr) 인터넷 홈페이지 참조			
참조	집합투자업자의 사업목적, 요약 재무정보에 관한 사항은 투자설명서 '제4부 집합투자기구의 관련회사에 관한 사항'을 참고하시기 바랍니다.			
집합투자기구의 종류	이 집합투자기구는 종류형 집합투자기구입니다. 집합투자기구의 종류는 판매수수료 부과방식·판매경로·기타 펀드 특성에 따라 3단계로 구분되며, 집합투자기구의 종류의 대표적인 차이는 다음과 같습니다.			
	종류(Class)		집합투자기구의 특징	
	판매수수료	수수료선취 (A)	집합투자증권 매입시점에 판매수수료가 일시 징구되는 반면 판매보수가 판매수수료미징구형(C)보다 상대적으로 낮게 책정되므로 총비용이 판매수수료미징구형(C)과 일치하는 시점은 약 2년 11개월이 경과되는 시점입니다. 따라서 2년 11개월 이전에 환매할 경우 판매수수료미징구형(C)보다 높은 총비용을 지불 하게 되는 집합투자기구입니다. *온라인형(Ae, Ce)의 경우 일치하는 시점은 약 4년 2개월	
		수수료미징구 (C)	집합투자증권 매입 또는 환매시점에 일시 징구되는 판매수수료는 없는 반면 판매보수가 판매수수료선취형(A) 보다 상대적으로 높게 책정되므로 총비용이 판매수수료선취형(A)과 일치하는 시점은 약 2년 11개월이 경과되는 시점입니다. 따라서 2년 11개월 이전에 환매할 경우 판매수수료선취형(A)보다 낮은 총비용을 지불 할 수 있는 집합투자기구입니다. *온라인형(Ae, Ce)의 경우 일치하는 시점은 약 4년 2개월	
		수수료후취	일정 기간 이전에 환매할 경우 집합투자증권 환매시점에 판매수수료가 일시 징구되는 반면 판매보수가 상대적으로 낮게 책정되는 집합투자기구입니다.	
	판매경로	온라인 (e)	판매회사의 온라인전용으로 판매되는 집합투자기구로 오프라인으로 판매되는 집합투자기구보다 판매수수료 및 판매보수가 저렴한 집합투자기구 입니다. 다만, 판매회사로부터 별도의 투자권유 및 상담서비스는 제공되지 않습니다.	
		오프라인	오프라인전용(판매회사 창구)으로 판매되는 집합투자기구로 온라인으로 판매되는 집합투자기구보다 판매수수료 및 판매보수가 높은 집합투자기구 입니다. 다만, 판매회사로부터 별도의 투자권유 및 상담서비스가 제공 됩니다.	
		온라인슈퍼 (S)	자산운용사의 공동판매채널로서의 역할 수행을 위해 모든 공모 S클래스(S-T 및 S-P클래스 포함)를 취급하고, 객관적 지표를 기준으로 상품을 노출 및 배열하는 온라인판매시스템을 통하여 판매되는 집합투자증권으로 다른 집합투자기구[가입 자격(기관 및 고액거래자 등)에 제한이 있는 집합투자기구 제외] 보다 판매보수가 저렴한 집합투자기구 입니다. 다만, 판매회사로부터 별도의 투자권유 및 상담서비스는 제공되지 않습니다.	
	기타	보수체감 (CDSC)	판매수수료미징구형(C) 집합투자기구이며 이연판매보수(CDSC) 프로그램에 따라 판매보수를 적용하기 때문에 별도의 전환 청구없이 집합투자증권의 보유기간이 경과함에 따라 판매보수가 낮은 종류의 집합투자기구로 자동 전환됩니다.	
		기관(F)	기관투자자 또는 펀드가 투자하는 용도로 판매되는 집합투자기구입니다.	
		개인연금 (C-P1)	소득세법 제20조의3 및 소득세법시행령 제40조의2에 따른 연금저축계좌를 통해 매입이 가능한 집합투자기구입니다.	
		퇴직연금 (C-P2)	근로자퇴직급여보장법에 의한 퇴직연금 및 개인퇴직계좌, 퇴직연금사업자 용도로 판매되는 집합투자기구입니다.	
랩(W)		판매회사의 일임형 종합자산관리(Wrap) 계좌 고객 및 특정금전 신탁 고객 전용 집합투자기구입니다.		
무권유저비용 (G)		별도의 투자권유 없이 집합투자기구를 매수하는 경우 일반적인 창구 판매수수료 및 판매보수보다 낮은 판매수수료 및 판매보수가 적용되는 집합투자기구입니다.		

[집합투자기구 공시 정보 안내]

- 증권신고서: 금융감독원 전자공시시스템(dart.fss.or.kr)
- 투자설명서: 금융감독원 전자공시시스템(dart.fss.or.kr), 한국금융투자협회(dis.kofia.or.kr),
집합투자업자(www.midasasset.com) 및 판매회사 홈페이지
- 정기보고서(영업보고서, 결산서류): 금융감독원 홈페이지(www.fss.or.kr) 및 한국금융투자협회 전자공시시스템(dis.kofia.or.kr)
- 자산운용보고서: 한국금융투자협회 전자공시시스템(dis.kofia.or.kr) 및 집합투자업자 홈페이지(www.midasasset.com)
- 수시공시: 한국금융투자협회 전자공시시스템(dis.kofia.or.kr) 및 집합투자업자 홈페이지(www.midasasset.com)

제 1 부. 모집 또는 매출에 관한 사항

1. 집합투자기구의 명칭

명칭(종류)	한국금융투자협회 펀드코드
마이더스 아시아 리더스 성장주 증권 자투자신탁(H)(주식)	B1678
수수료선취-오프라인(A)	B1679
수수료선취-온라인(Ae)	B1680
수수료미징구-오프라인-보수체감(C1)	B1681
수수료미징구-오프라인-보수체감(C2)	B1682
수수료미징구-오프라인-보수체감(C3)	B1683
수수료미징구-오프라인-보수체감(C4)	B1684
수수료미징구-온라인(Ce)	B1685
수수료미징구-오프라인-기관(F)	B1687
수수료미징구-오프라인-랩(W)	B1686
수수료미징구-오프라인-개인연금(C-P1)	CR900
수수료미징구-온라인-개인연금(C-Pe1)	CR901
수수료미징구-오프라인-퇴직연금(C-P2)	CR902
수수료미징구-온라인-퇴직연금(C-Pe2)	CR904
수수료후취-온라인슈퍼(S)	B1688
수수료선취-오프라인-무권유저비용(AG)	E5497
수수료미징구-오프라인-무권유저비용(CG)	E5498

2. 집합투자기구의 종류 및 형태

가. 형태별 종류 : 투자신탁

나. 운용자산별 종류 : 증권(주식형)

다. 개방형·폐쇄형 구분 : 개방형(환매가 가능한 집합투자기구)

라. 추가형·단위형 구분 : 추가형(추가로 자금 납입이 가능한 집합투자기구)

마. 특수형태 :

- 종류형(판매보수 등의 차이로 인하여 기준가격이 다르거나 판매수수료가 다른 여러 종류의 집합투자증권을 발행하는 집합투자기구)
- 모자형(모투자신탁이 발행하는 집합투자증권을 취득하는 자투자신탁으로 구성)

바. 고난도금융투자상품 해당여부 : 미해당

주1) 집합투자기구의 종류 및 형태에도 불구하고 투자대상은 여러 가지 다양한 자산에 투자될 수 있으며, 자세한 투자대상은 제2부의 내용 중 “투자대상”과 “투자전략” 등을 참고하시기 바랍니다.

3. 모집예정금액 :

이 투자신탁은 10조좌까지 모집(판매) 가능하며 1좌 단위로 모집합니다. 다만 모집(판매) 기간이 별도로 정해지지 않았으므로 모집예정금액까지 계속 모집(판매) 가능합니다.

주1) 모집(판매)기간동안 판매된 금액이 일정규모 이하인 경우 이 집합투자증권의 설정이 취소되거나 해지될 수 있습니다.

주2) 모집(판매)예정금액이 줄거나 모집(판매) 예정기간이 단축될 수 있으며, 이 경우 판매회사 및 집합투자업자의 홈페이지를 통해 공시됩니다.

4. 모집의 내용 및 절차

가. 모집기간 : 추가형으로 별도의 모집기간 없이 계속 모집(판매) 가능합니다.

나. 모집장소 : 판매회사 본·지점

[모집장소에 관한 자세한 내용은 협회(www.kofia.or.kr) 및 집합투자업자(www.midasasset.com)의 인터넷홈페이지를 참고하여 주시기 바랍니다.]

다. 모집절차 및 방법 : 판매회사 영업일에 판매회사 창구를 통하여 모집합니다

주1) 모집(매입) 방법 및 내용에 대한 자세한 내용은 제2부의 “매입, 환매, 전환절차 및 기준가격 적용기준”을 참고하시기 바랍니다.

5. 인수에 관한 사항

- 해당사항 없음

6. 상장 및 매매에 관한 사항

- 해당사항 없음

제 2 부. 집합투자기구에 관한 사항

1. 집합투자기구의 명칭

명칭(종류)	한국금융투자협회 펀드코드
마이더스 아시아 리더스 성장주 증권 자투자신탁(H)(주식)	B1678
수수료선취-오프라인(A)	B1679
수수료선취-온라인(Ae)	B1680
수수료미징구-오프라인-보수체감(C1)	B1681
수수료미징구-오프라인-보수체감(C2)	B1682
수수료미징구-오프라인-보수체감(C3)	B1683
수수료미징구-오프라인-보수체감(C4)	B1684
수수료미징구-온라인(Ce)	B1685
수수료미징구-오프라인-기관(F)	B1687
수수료미징구-오프라인-랩(W)	B1686
수수료미징구-오프라인-개인연금(C-P1)	CR900
수수료미징구-온라인-개인연금(C-Pe1)	CR901
수수료미징구-오프라인-퇴직연금(C-P2)	CR902
수수료미징구-온라인-퇴직연금(C-Pe2)	CR904
수수료후취-온라인슈퍼(S)	B1688
수수료선취-오프라인-무권유저비용(AG)	E5497
수수료미징구-오프라인-무권유저비용(CG)	E5498

2. 집합투자기구의 연혁

변경시행일	변경 사항
2015-05-15	최초 설정
2015-08-21	부책임운영역 추가
2016-02-26	비과세 해외펀드 사항 반영
2016-07-02	펀드 위험등급 체계 변경
2016-09-30	정기갱신 및 매매이익 유보사항 반영
2017-09-29	환매수수료 삭제
2019-06-13	클래스 신설(C-P1, C-Pe1, C-P2, C-Pe2)
2019-09-25	기업공시서식 개정
2020-07-02	정기갱신 및 투자위험등급 변경
2021-03-23	고유재산 환매에 따른 정정
2021-06-30	정기갱신
2022-04-26	부책임운영역 추가(김형중 매니저)
2023-05-26	- 정기갱신 및 모두자신탁의 주요 투자대상 국가 현황 최근일 갱신

	- 법 개정사항 및 기업공시서식 개정사항 반영
2023-08-08	클래스 신설(AG, CG) 및 법 개정사항 반영
2024-05-24	정기갱신, 모자형 구조 변경사항, 기업공시서식 및 법 개정사항 반영
2024-08-27	금융투자회사의 영업 및 업무에 관한 규정 시행세칙 개정에 따른 S클래스(S, S-P, S-R) 집합투자기구 분류 개정 반영
2024-09-13	- 신탁계약서 변경(일부해지시 보수인출 조항 추가 등) - 전자증권법 및 자본시장법 시행령 반영, 최근일 갱신 등
2024-09-26	부책임용역역 삭제(김형중 매니저)
2025-07-10	정기갱신
2026-05-27	정기갱신, 세법 개정사항 반영 등

3. 집합투자기구의 신탁계약기간

이 투자신탁은 추가 자금 납입이 가능한 투자신탁으로 별도의 신탁계약기간을 정하지 않고 있습니다. 투자신탁의 신탁계약기간은 일반적으로 투자신탁의 존속기간을 의미하는 것으로 수익자의 저축기간 또는 만기 등의 의미와 다를 수 있습니다.

주1) 법령 또는 집합투자계약상 일정한 경우에는 강제로 해산(해지)되거나, 사전에 정한 절차에 따라 임의로 해지(해산) 될 수 있습니다. 자세한 사항은 제5부의 내용 중 ‘집합투자기구의 해지에 관한 사항’을 참고하시기 바랍니다.

4. 집합투자업자

회 사 명	마이다스에셋자산운용주식회사
주소 및 연락처	서울특별시 종로구 경희궁길 20 (대표전화 : 02-3787-3500)

주1) 집합투자업자(자산운용회사)에 대한 자세한 사항은 “제4부 집합투자업자에 관한 사항”을 참고하시기 바랍니다.

5. 운용전문인력에 관한 사항

가. 운용전문인력

성명	생년	직위	운용현황		동종집합투자기구 연평균 수익률(해외주식형) (%)				운용경력년수 및 이력
			집합투자 기구 수	운용규모 (억원)	운용역		운용사		
					최근1년	최근2년	최근1년	최근2년	
오남훈	1978	책임 (수석 본부장)	14개	4,652	99.59	52.50	99.59	52.50	* 경력년수: 17년 8개월 -서울대학교 전기공학과 -04.01월~07.07월 대우증권 -07.07월~현재 마이다스에셋자산운용
유주형	1986	부책임 (이사)	19개	12,026	99.03	52.23			* 경력년수: 10년 8개월 -서울대학교 경제학부 -09.12월~12.08월 한국투자증권 -12.09월~현재 마이다스에셋자산운용

주1) ‘책임운용전문인력’은 이 집합투자기구의 운용의사결정 및 운용결과에 대한 책임을 부담하는 운용전문인력을 말하며, “부책임운용전문인력”은 책임운용전문인력이 아닌 자로서 집합투자기구의 투자목적 및 운용전략 등에 중대한 영향을 미칠 수 있는 자산에 대한 운용권한을 가진 운용전문인력을 말합니다.

- 주2) 운용전문인력의 최근 과거 3년 이내에 운용한 집합투자기구의 명칭, 집합투자재산의 규모와 수익률 등은 금융투자협회 홈페이지(www.kofia.or.kr)에서 확인할 수 있습니다.
- 주3) 동종집합투자기구 연평균 수익률은 해당 집합투자업자가 분류한 동일 유형 집합투자기구의 평균운용성과이며, 해당 운용전문인력의 평균운용성과는 해당 회사 근무기간 중 운용한 성과를 의미합니다.
- 주4) '운용경력년수'는 해당 운용전문인력이 과거 집합투자기구를 운용한 기간을 모두 합산한 기간입니다.
- 주5) 운용 중인 다른 집합투자기구 중 성과보수가 약정된 집합투자기구의 운용규모: **해당사항 없음**

나. 운용전문인력 최근 변경 내역

운용역	직위	운용 기간
김형중	부책임용역	2022.04.26~2024.09.26

주1) 최근 3년간의 운용전문인력 변경 내역입니다.

다. 모투자신탁의 운용전문인력

· 마이더스 아시아 리더스 성장주 증권 모투자신탁(주식)

1) 운용전문인력 현황

성명	생년	직위	운용현황		동종집합투자기구 연평균 수익률(해외주식형) (%)				운용경력년수 및 이력
			집합투자 기구 수	운용규모 (억원)	운용역		운용사		
					최근1년	최근2년	최근1년	최근2년	
오남훈	1978	책임 (수석 본부장)	14개	4,652	99.59	52.50	99.59	52.50	*경력년수: 17년 8개월 -서울대학교 전기공학과 -04.01월~07.07월 대우증권 -07.07월~현재 마이더스에셋자산운용
유주형	1986	부책임 (이사)	19개	12,026	99.03	52.23			* 경력년수: 10년 8개월 -서울대학교 경제학부 -09.12월~12.08월 한국투자증권 -12.09월~현재 마이더스에셋자산운용

2) 운용전문인력 최근 변경 내역

운용역	직위	운용 기간
김형중	부책임용역	2022.04.26~2024.09.26

6. 집합투자기구의 구조

가. 집합투자기구의 종류 및 형태 : 투자신탁, 증권(주식형), 개방형, 추가형, 종류형, 모자형

나. 종류형 구조

이 집합투자기구는 종류형 집합투자기구입니다. 집합투자기구의 종류는 판매수수료 부과방식-판매경로-기타 펀드특성에 따라 3단계로 구분되며, 집합투자기구의 종류의 대표적인 차이는 다음과 같습니다.

종류(Class)		집합투자기구의 특징
판매수수료	수수료선취(A)	집합투자증권 매입시점에 판매수수료가 일시 징구되는 반면 판매보수가 판매수수료미징구형(C)보다 상대적으로 낮게 책정되므로 총비용이 판매수수료미징구형(C)과 일치하는 시점

		은 약 2년 11개월이 경과되는 시점입니다. 따라서 2년 11개월 이전에 환매할 경우 판매수수료미징구형(C)보다 높은 총비용을 지불 하게 되는 집합투자기구입니다. *온라인형(Ae, Ce)의 경우 일치하는 시점은 약 4년 2개월
	수수료미징구(C)	집합투자증권 매입 또는 환매시점에 일시 징구되는 판매수수료는 없는 반면 판매보수가 판매수수료선취형(A) 보다 상대적으로 높게 책정되므로 총비용이 판매수수료선취형(A)과 일치하는 시점은 약 2년 11개월이 경과되는 시점입니다. 따라서 2년 11개월 이전에 환매할 경우 판매수수료선취형(A)보다 낮은 총비용을 지불 할 수 있는 집합투자기구입니다. *온라인형(Ae, Ce)의 경우 일치하는 시점은 약 4년 2개월
	수수료후취	일정 기간 이전에 환매할 경우 집합투자증권 환매시점에 판매수수료가 일시 징구되는 반면 판매보수가 상대적으로 낮게 책정되는 집합투자기구입니다.
판매경로	온라인(e)	판매회사의 온라인전용으로 판매되는 집합투자기구로 오프라인으로 판매되는 집합투자기구보다 판매수수료 및 판매보수가 저렴한 집합투자기구 입니다. 다만, 판매회사로부터 별도의 투자권유 및 상담서비스는 제공되지 않습니다.
	오프라인	오프라인전용(판매회사 창구)으로 판매되는 집합투자기구로 온라인으로 판매되는 집합투자기구보다 판매수수료 및 판매보수가 높은 집합투자기구 입니다. 다만, 판매회사로부터 별도의 투자권유 및 상담서비스가 제공됩니다.
	온라인슈퍼(S)	자산운용사의 공동판매채널로서의 역할 수행을 위해 모든 공모 S클래스(S-T 및 S-P클래스 포함)를 취급하고, 객관적 지표를 기준으로 상품을 노출 및 배열하는 온라인 판매시스템을 통하여 판매되는 집합투자증권으로 다른 집합투자기구[가입 자격(기관 및 고액거래자 등)에 제한이 있는 집합투자기구 제외] 보다 판매보수가 저렴한 집합투자기구 입니다. 다만, 판매회사로부터 별도의 투자권유 및 상담서비스는 제공되지 않습니다.
기타	보수체감(CDSC)	판매수수료미징구형(C) 집합투자기구이며 이연판매보수(CDSC) 프로그램에 따라 판매보수를 적용하기 때문에 별도의 전환 청구없이 집합투자증권의 보유기간이 경과함에 따라 판매보수가 낮은 종류의 집합투자기구로 자동 전환됩니다.
	기관(F)	기관투자자 또는 펀드가 투자하는 용도로 판매되는 집합투자기구입니다.
	개인연금(C-P1)	소득세법 제20조의3 및 소득세법시행령 제40조의2에 따른 연금저축계좌를 통해 매입이 가능한 집합투자기구입니다.
	퇴직연금(C-P2)	근로자퇴직급여보장법에 의한 퇴직연금 및 개인퇴직계좌, 퇴직연금사업자 용도로 판매되는 집합투자기구입니다.
	랩(W)	판매회사의 일임형 종합자산관리(Wrap) 계좌 고객 및 특정금전 신탁 고객 전용 집합투자기구입니다.
	무권유저비용(G)	별도의 투자권유 없이 집합투자기구를 매수하는 경우 일반적인 창구 판매수수료 및 판매보수보다 낮은 판매수수료 및 판매보수가 적용되는 집합투자기구입니다.

*기타에 해당하는 클래스의 가입자격에 대한 자세한 사항은 집합투자규약 및 투자설명서 제2부 11. 매입, 환매 전환절차 및 기준 가격 적용기준 가. 매입 '1) 매입방법'을 참조하여 주시기 바랍니다.

다. 모자형 구조

이 투자신탁은 법제233조에 의거한 모자형 투자신탁의 자투자신탁으로서 이 투자신탁이 투자하는 모투자신탁 및 당해 모투자신탁 내의 다른 자투자신탁은 아래와 같습니다.

자투자신탁	모투자신탁	마이더스 아시아 리더스 성장주 증권 모투자신탁(주식)
마이더스 아시아 리더스 성장주 증권 자투자신탁(H)(주식)		신탁재산의 100% 이하
마이더스 아시아 리더스 성장주 증권 자투자신탁(UH)(주식)		신탁재산의 100% 이하
마이더스 아시아 리더스 성장주 연금 증권 자투자신탁(UH)(주식)		신탁재산의 100% 이하
마이더스 기본 TDF 2030 혼합자산 자투자신탁		자투자신탁의 다른 모투자신탁과 합산하여 신탁재산의 100% 이하 투자
마이더스 기본 TDF 2040 혼합자산 자투자신탁		자투자신탁의 다른 모투자신탁과 합산하여 신탁재산의 100% 이하 투자
마이더스 기본 TDF 2050 혼합자산 자투자신탁		자투자신탁의 다른 모투자신탁과 합산하여 신탁재산의 100% 이하 투자
마이더스 기본 TDF 2060 혼합자산 자투자신탁		자투자신탁의 다른 모투자신탁과 합산하여 신탁재산의 100% 이하 투자

[이 투자신탁이 투자하는 모투자신탁에 관한 사항]

모투자신탁명		주요 투자대상 및 전략
마이더스 아시아 리더스 성장주 증권 모투자신탁 (주식)	주요투자대상	주식 60%이상 투자, 채권 40%이하 투자
	투자목적	아시아 지역 내 국가의 주식에 투자하며 비교지수 대비 초과수익 달성을 추구합니다.
	비교지수	MSCI AC Asia USD Index(KRW)x100%
	주요투자전략 및 위험관리	<p>1) 기본운용전략</p> <ul style="list-style-type: none"> - 신탁재산의 60% 이상을 아시아 지역에서 성장 잠재력이 높은 주식들을 발굴하여 투자할 계획입니다. 투자대상 국가는 아시아 국가 중 중국, 일본, 한국, 대만, 홍콩, 싱가포르, 말레이시아, 인도네시아, 태국, 인도 등이며, 해당 국가 이외의 국가에서 발행, 유통되는 아시아 기업의 주식(주식예탁증서(DR) 포함)에도 투자할 수 있습니다. 기본적으로 다음과 같은 투자 아이디어에 근거하여 투자대상 주식을 선별합니다. - 성장 잠재력(Growth): 아시아의 산업구조 변화에 따른 성장 수혜주를 발굴하여 투자합니다. 아시아 지역은 타 지역 대비 풍부한 인구와 중산층 증가로 인하여 소득 및 소비수준이 꾸준히 향상되고 있습니다. 이러한 추세하에 장기적으로 성장할 것으로 예측되는 기업에 주로 투자할 것입니다. - 고령화(Aging): 아시아 국가들의 인구 고령화 현상에 수혜를 받을 수 있는 주식에 주목합니다. 일부 아시아지역 국가들의 경우 빠르게 고령화 추세에 진입하고 있으며, 이에 따라 산업 구조도 변화하고 있습니다. 이러한 변화가 주는 투자기회를 활용할 것입니다. - 합리적 가격(Price): 성장 잠재력이 있고, 가격은 합리적인 수준인

		국가와 주식에 투자합니다.
		2)위험관리 시장지표의 모니터링과 분석을 바탕으로 시장위험, 신용위험, 유동성 위험 등 위험을 사전인식하고 평가하는 과정을 통해 위험관리를 하고 있습니다.

※ 상기 모투자신탁의 등록신청서는 금융감독원에 제출되었으며 신탁계약서 등 관련 내용은 집합투자업자 홈페이지(www.midasasset.com)를 통해 확인하실 수 있습니다.

7. 집합투자기구의 투자목적

이 투자신탁은 모투자신탁에 신탁재산의 대부분을 투자하는 자투자신탁으로 모투자신탁은 아시아 지역에서 성장 잠재력이 높은 주식을 발굴, 투자하여 수익을 추구하는 것을 목적으로 합니다.

※ 그러나 상기의 투자목적이 반드시 달성된다는 보장은 없으며, 집합투자업자, 신탁업자, 판매회사 등 이 투자신탁과 관련된 어떠한 당사자도 투자원금의 보장 또는 투자목적의 달성을 보장하지 아니합니다.

8. 집합투자기구의 투자대상

가. 투자 대상

투자대상	투자비율	투자대상 조건
마이더스 아시아 리더스 성장주 증권 모투자신탁 (주식)	신탁재산의 100% 이하 투자	신탁재산의 60% 이상을 아시아 지역에서 성장 잠재력이 높은 주식들을 발굴하여 투자. 투자대상 국가는 아시아 국가 중 중국, 일본, 한국, 대만, 홍콩, 싱가포르, 말레이시아, 인도네시아, 태국, 인도 등이며, 해당 국가 이외의 국가에서 발행, 유통되는 아시아 기업의 주식(주식예탁증서(DR) 포함)에도 투자할 수 있음
파생상품	매매에 따르는 위험평가액이 10% 이하	-법 제5조제2항에 의한 장내파생상품(해외 파생상품시장에서 거래되는 장내파생상품을 포함하며, 환율변동으로 인한 투자신탁재산의 위험 방지를 목적으로 하는 통화 관련 파생상품에 한함) -법 제5조제3항에 의한 장외파생상품(해외 장외파생상품을 포함하며, 환율변동으로 인한 투자신탁재산의 위험 방지를 목적으로 하는 통화 관련 장외파생상품에 한함)
신탁업자 고유재산과의 거래	법 시행령 제268조제4항의 규정에 의한 거래	
유동성자산	1. 단기대출(30일 이내의 금융기관간 단기자금거래에 의한 자금공여) 2. 금융기관예치(만기 1년 이내인 상품) 3. 제1호 및 제2호에 준하는 외화표시자산 4. 환매조건부 매수	

※ 상기 투자대상별 투자한도는 다음의 경우 그 적용을 유예합니다.

- 투자신탁 최초설정일로부터 1월간

- 투자신탁 회계기간/계약기간 종료일 이전 1월간

- 3영업일 동안 누적하여 추가설정 또는 해지청구가 각각 투자신탁 자산총액의 10%를 초과시 15일간

※ 모투자신탁이 해외상장주식에 투자한 비율에 이 투자신탁의 모투자신탁에 대한 투자비율을 곱하여 계산된 매일의 실질 해외상장주식 주식보유비율이 자산총액의 60%이상이어야 함

[이 투자신탁이 투자하는 모투자신탁의 주요 투자 대상]

투자대상	투자비율	투자대상 세부설명
주식	60% 이상 다만, 해외상장주식에 대한 투자는 투자신탁 자산총액의 60% 이상으로 한다.	법 제4조 제4항의 규정에 의한 지분증권 및 법 제4조제8항의 규정에 의한 증권예탁증권 중 지분증권과 관련된 증권예탁증권(주권상장법인 또는 한국예탁결제원이 발행한 것 및 증권 시장에 기업공개를 위하여 발행한 공모주에 한한다) 및 이와 동일하거나 유사한 것으로서 외국 통화로 표시된 것(이하 “주식”이라 한다)
채권	40% 이하	법 제4조 제3항에 의한 채무증권 중 국채증권, 지방채증권, 특수채증권(법률에 의하여 직접 설립된 법인이 발행한 채권), 사채권(취득시 신용평가등급이 A-이상이어야 하며 사모사채권 및 자산유동화에 관한 법률에 의한 자산유동화계획에 따라 발행되는 사채 및 한국주택금융공사법에 따라 발행되는 주택저당채권담보부채권 또는 주택저당증권은 제외한다) 및 이와 동일하거나 유사한 것으로서 외국통화로 표시된 것(이하 “채권”이라 한다)
자산유동화증권	40% 이하	자산유동화에 관한 법률에 의한 자산유동화계획에 따라 발행되는 사채, 또는 한국주택금융공사법에 따라 발행되는 주택저당채권담보부채권 또는 주택저당증권 및 이와 동일하거나 유사한 것으로서 외국 통화로 표시된 것(취득시 신용등급 A0이상 이어야 한다. 이하 “자산유동화증권”이라 한다)
어음	40% 이하	기업어음증권(기업이 사업에 필요한 자금을 조달하기 위해 발행하는 약속어음으로 법 시행령 제4조에서 정하는 요건을 갖춘 것) 및 기업어음증권을 제외한 어음 및 양도성 예금증서 및 이와 동일하거나 유사한 것으로서 외국통화로 표시된 것(양도성 예금증서를 제외하고는 취득시 신용등급이 A2- 이상이어야 한다. 이하 “어음”이라 한다)
파생상품	파생상품의 매매에 따른 위험평가액이 집합투자기구 자산총액의 10% 이내	- 법 제5조제1항 및 제2항에 의한 장내파생상품(해외 파생상품시장에서 거래되는 장내파생상품을 포함)으로서 주식, 채권, 통화나 주식, 채권, 통화의 가격, 이자율, 지표, 단위 또는 이를 기초로 하는 지수 등에 연계된 것 - 법 제5조제항 및 제3항에 의한 장외파생상품(해외 장외파생상품을 포함)으로서 주식, 채권, 통화나 주식, 채권, 통화의 가격, 이자율, 지표, 단위 또는 이를 기초로 하는 지수 등에 연계된 것

수익증권 등	40% 이하	법 제110조에 의하여 신탁회사가 발행한 수익증권, 법 제189조에 의하여 집합투자업자가 발행한 수익증권 및 법 제196조에 의하여 투자회사가 발행한 주식, 상기와 동일하거나 유사한 것으로서 외국 통화로 표시된 것
환매조건부 매도	보유 증권총액의 50% 이하	환매조건부 매도란 증권을 일정기간 후에 환매수할 것을 조건으로 매도하는 경우를 말함
환매조건부 매수	-	환매조건부 매수란 증권을 일정기간 후에 환매도할 것을 조건으로 매수하는 경우를 말함
증권의 대여 (주1)	보유 증권총액의 50% 이하	투자신탁재산으로 보유하는 증권 대여
증권의 차입 (주2)	20% 이하	상기의 지분증권, 채권, 어음, 자산유동화증권의 차입
신탁업자 고유재산과의 거래	-	법 시행령 제268조 제4항의 규정에 의한 신탁업자 고유재산과의 거래에 한함
기타	<p>환매를 원활하게 하고 투자대기자금을 효율적으로 운용하기 위해 필요한 경우 다음 각 호의 방법으로 운용할 수 있습니다.</p> <ol style="list-style-type: none"> 1. 단기대출(30일 이내의 금융기관간 단기자금 거래에 의한 자금공여를 말함) 2. 금융기관 예치(만기 1 년이내인 상품에 한함) 3. 제1호 및 제2호에 준하는 외화표시자산 4. 환매조건부 매수 	

주1) 집합투자기구의 이익 증대 등 다음과 같은 목적을 위한 운용방법입니다.

가) 수익률 증진: 부수적인 운용전략으로 대차거래를 통해 수수료를 수취할 수 있으며, 안정적 대차거래 관리와 장기적 관점의 대차 수수료 수익을 추구

나) 기타 효율적, 안정적 운용을 위해 증권대여를 진행할 수 있음

주2) 효율적 운용, 보유 자산의 시장위험 헤지, 환매 대응, 유동성 확대, 담보제공 등의 목적을 위해 증권 차입을 진행할 수 있습니다.

※ 파생상품에의 투자는 주로 헷지 목적으로 투자하나 상황에 따라 헷지외의 목적으로 투자(위험평가액이 집합투자기구 자산총액의 10% 이내 한도) 할 수 있습니다.

※ 상기 투자대상별 투자한도는 다음의 경우 그 적용을 유예합니다.

1) 지분증권, 채권, 자산유동화증권, 어음에 대한 투자 한도

- 투자신탁 최초설정일로부터 1월간
- 투자신탁 회계기간/계약기간 종료일 이전 1월간
- 3영업일 동안 누적하여 추가설정 또는 해지청구가 각각 투자신탁 자산총액의 10%를 초과시 15일간
- 투자신탁 재산인 증권 등 자산의 가격변동으로 투자한도 초과시 15일간

2) 수익증권 등, 증권 대여, 환매조건부 매도, 증권 차입에 대한 투자한도

- 투자대상 자산의 가격변동, 투자신탁의 일부해지 등 사유로 불가피하게 투자한도 초과시 3개월까지 투자한도 적용 유예
- 부도 등으로 처분이 불가능한 투자대상자산은 그 처분이 가능한 시기까지 투자한도 적용 유예

※ 집합투자업자는 투자신탁재산의 신용등급이 상기 투자대상에서 정한 신용등급 미만으로 하락한 경우 해당 자산을

3개월 이내 처분하는 등 투자자보호를 위한 적절한 조치를 취하여야 하며, 부도 등으로 유예기간 3개월 이내에 해당 자산의 즉각적인 처분이 어려운 경우에는 신탁업자와 협의하여 유예기간 연장 등 필요한 조치를 결정하여야 합니다.

나. 투자 제한

집합투자업자는 이 투자신탁재산을 운용함에 있어 다음 각호에 해당하는 행위를 신탁업자에게 지시할 수 없습니다. 다만, 법령 및 규정에서 예외적으로 인정한 경우에는 그러하지 아니합니다.

투자대상 종류	투자제한의 내용	적용예외
이해관계인과의 거래	투자신탁 자산총액의 10%를 초과하여 법 시행령 84조에서 정하는 집합투자업자의 이해관계인과 다음의 방법으로 거래행위를 하는 행위. 단, 집합투자업자의 대주주나 계열회사 이해관계인과는 다음의 방법으로도 운용할 수 없다. - 법 제83조제4항에 따른 단기대출 - 환매조건부 매수(증권을 일정기간 후에 환매도 할 것을 조건으로 매수하는 경우를 말한다)	-
파생상품투자	1) 파생상품의 매매에 따른 위험평가액이 투자신탁의 자산총액에서 부채총액을 뺀 가액의 10%를 초과하여 투자하는 행위 2) 파생상품의 매매와 관련하여 기초자산 중 동일법인 등이 발행한 증권(그 법인 등이 발행한 증권과 관련된 증권예탁증권 포함)의 가격변동으로 인한 위험평가액이 투자신탁 자산총액의 10%를 초과하여 투자하는 행위 3) 같은 거래 상대방과의 장외파생상품 매매에 따른 거래상대방 위험평가액이 투자신탁 자산총액의 10%를 초과하여 투자하는 행위 4) 법시행령 제80조제5항에서 정하는 적격요건을 갖추지 못한 자와 장외파생상품을 매매하는 행위	-

[이 투자신탁이 투자하는 모투자신탁의 주요 투자제한]

투자대상 종류	투자제한의 내용	적용예외
이해관계인과의 거래	투자신탁 자산총액의 10%를 초과하여 법 시행령 84조에서 정하는 집합투자업자의 이해관계인과 다음의 방법으로 거래행위를 하는 행위. 단, 집합투자업자의 대주주나 계열회사 이해관계인과는 다음의 방법으로도 운용할 수 없다. - 법 제83조제4항에 따른 단기대출 - 환매조건부 매수(증권을 일정기간 후에 환매도 할 것을 조건으로 매수하는 경우를 말한다)	-
동일종목 투자	자산총액의 10%를 초과하여 동일종목의 증권(동일법인 등이 발행한 증권 중 지분증권(그 법인 등이 발행한 지분증권과 관련된 증권예탁증권을 포함한다)과 지분증권을 제외한 증권은 각각 동일종목으로 본다)에 투자하는 행위. 다만, 다음의 경우에는 10%를 초과하여 동일종목 투자증권에 투자할 수 있음 ○ 자산총액의 100%까지 동일종목 투자가능 - 국채증권 - 한국은행통화안정증권	최초설정일로 부터 1개월간

	<ul style="list-style-type: none"> - 국가나 지방자치단체가 원리금의 상환을 보증한 채권 ○ 자산총액의 30%까지 동일종목 투자가 가능 <ul style="list-style-type: none"> - 지방채증권 - 특수채증권(한국은행통화안정증권과 국가나 지방자치단체가 원리금의 상환을 보증한 채권은 제외한다) 및 직접법률에 따라 설립된 법인이 발행한 어음[법 제4조 제3항에 따른 기업어음증권 및 법 시행령 제79조 제2항 제5호 각 목의 금융기관이 할인, 매매, 중개, 또는 인수한 어음만 해당한다] - 법 시행령 제2항 제5호 가목부터 사목까지의 금융기관이 발행한 어음, 경제협력개발기구에 가입되어 있는 국가가 발행한 채권 및 양도성예금증서와 같은 호 가목·마목부터 사목까지의 금융기관이 발행한 채권 - 법 시행령 제79조제2항제5호가목부터 사목까지의 금융기관이 지급을 보증한 채권(모집의 방법으로 발행한 채권만 해당한다) 또는 어음 - 한국주택금융공사법에 따른 주택저당담보부채권 또는 한국주택금융공사법에 따른 한국주택금융공사 또는 법 시행령 제79조제2항제5호 가목부터 사목까지의 금융기관이 지급을 보증한 주택저당채권담보부채권 또는 주택저당증권 - 상장지수집합투자기구의 집합투자증권 ○ 동일 법인 등이 발행한 지분증권(그 법인 등이 발행한 지분증권과 관련된 증권예탁증권을 포함한다)의 시가총액비중이 100분의 10을 초과하는 경우에 그 시가총액비중까지 투자하는 경우. 이 경우 지분증권의 시가총액비중은 거래소가 개설하는 증권시장 또는 해외 증권시장별로 매일의 그 지분증권의 최종시가의 총액을 그 시장에서 거래되는 모든 종목의 최종시가의 총액을 합한 금액으로 나눈 비율을 1개월간 평균한 비율로 계산하며, 매월말 기준으로 산정하여 그 다음 1개월간 적용한다. 	
동일법인 등이 발행한 증권	동일법인 등이 발행한 지분증권 총수의 100분의 10을 초과하여 투자하는 행위	
파생상품 매매	파생상품의 매매에 따른 위험평가액이 집합투자기구 자산총액의 10%를 초과하는 행위	최초설정일로 부터 1개월간
	파생상품의 매매와 관련하여 기초자산 중 동일법인 등이 발행한 증권(그 법인 등이 발행한 증권과 관련된 증권예탁증권을 포함한다)의 가격변동으로 인한 위험평가액이 각 집합투자기구 자산총액의 10%를 초과하여 투자하는 행위	
	같은 거래상대방과의 장외파생상품 매매에 따른 거래상대방 위험평가액이 투자신탁 자산총액의 10%를 초과하여 투자하는 행위	
동일 집합투자기구의 투자	이 투자신탁 자산총액의 20%를 초과하여 동일한 집합투자기구(법 제279조 제1항의 외국 집합투자기구를 포함한다)의 집합투자증권에 투자하는 행위	
계열회사	법 시행령 제86조로 정하는 한도를 초과하여 그 집합투자업자의 계열회사가 발	

발행 주식	행한 증권(법 제189조의 수익증권, 그 밖에 법 시행령 제86조로 정하는 증권을 제외하며, 계열회사가 발행한 지분증권과 관련한 증권예탁증권 및 법 시행령 제86조로 정하는 투자대상자산을 포함한다)을 취득하는 행위.
-------	--

※ 계열회사 발행주식을 제외한 상기 투자 제한은 투자대상 자산의 가격변동, 투자신탁의 일부해지 등 사유로 불가피하게 투자한도 초과시 3개월까지 그 적용을 유예합니다.

9. 집합투자기구의 투자전략 및 수익구조

가. 투자전략 및 위험관리

1) 투자전략

이 투자신탁은 투자신탁재산의 60% 이상을 아시아 지역 내 국가의 주식에 주로 투자하는 모투자신탁에 투자하여 장기적으로 안정적인 자본이득 및 이자수익을 추구합니다. 또한 모투자신탁의 운용실적에 따른 손익에 따라 이익 또는 손실이 발생합니다.

[모투자신탁의 투자전략]

① 기본 운용전략

신탁재산의 60% 이상을 주식에 투자하며, 특히 아시아 지역의 성장 잠재력이 높은 주식들을 발굴하여 투자할 계획입니다. 투자대상 국가는 아시아 국가 중 중국, 일본, 한국, 대만, 홍콩, 싱가포르, 말레이시아, 인도네시아, 태국, 인도 등이며, 해당 국가 이외의 국가에서 발행, 유통되는 아시아 기업의 주식(주식예탁증서(DR) 포함)에도 투자할 수 있습니다. 기본적으로 다음과 같은 투자 아이디어에 근거하여 투자대상 주식을 선별합니다.

- **성장 잠재력(Growth):** 아시아의 산업구조 변화에 따른 성장 수혜주를 발굴하여 투자합니다. 아시아 지역은 타 지역 대비 풍부한 인구와 중산층 증가로 인하여 소득 및 소비수준이 꾸준히 향상되고 있습니다. 이러한 추세하에 장기적으로 성장할 것으로 예측되는 기업에 주로 투자할 것입니다.
- **고령화(Aging):** 아시아 국가들의 인구 고령화 현상에 수혜를 받을 수 있는 주식에 주목합니다. 일부 아시아 지역 국가들의 경우 빠르게 고령화 추세에 진입하고 있으며, 이에 따라 산업 구조도 변화하고 있습니다. 이러한 변화가 주는 투자기회를 활용할 것입니다.
- **합리적 가격(Price):** 성장 잠재력이 있고, 가격은 합리적인 수준인 국가와 주식에 투자합니다.

② 세부 운용전략

- 아시아의 성장 잠재력에 기반한 장기 접근 방식을 통해 투자할 계획입니다.
- 시장의 단기적인 유행과 단기적인 기회를 따라가지 않고, 끊임없는 리서치를 통해서 중장기적으로 투자할 계획입니다.
- 실현 가능한 미래의 장기 성장성을 감안한 매력적인 밸류에이션(Valuation)을 보유한 종목에 투자할 계획입니다.
- 단순히 시장을 따르는 소극적인 인덱스 투자가 아닌, 적극적인 포트폴리오 운용을 추구할 계획입니다.

③ 포트폴리오 예시(실제 보유종목 Top10)

No	자산구분	종목명	투자비중(%)
1	주식	TAIWAN SEMICONDUCTOR MANUFAC	8.58
2	주식	SK 하이닉스	8.22
3	주식	삼성전자	6.08
4	주식	IBIDEN	3.12
5	주식	KIOXIA HOLDINGS CORP	3.06
6	주식	DELTA ELECTRONICS INC	1.96
7	주식	UNIMICRON TWCHNOLOGY CORP	1.94
8	주식	삼성전기	1.86
9	주식	Alibaba Group Holding Ltd	1.84
10	주식	FUJIKURA LTD	1.77

[주요 투자대상 국가의 현황]

투자대상	내용설명주1)						
한국	<ul style="list-style-type: none"> ■ AI 투자 확대와 메모리 업사이클을 중심으로 반도체 및 관련 산업재 전반의 수혜 기대 ■ 주주환원 확대와 자본시장 선진화 정책에 따른 국내 기업 밸류에이션 개선 ■ 주요 산업: 반도체, IT하드웨어, 산업재, 에너지 						
	인구	1인당 GDP	GDP 성장률(%)			2024년 대외무역 규모	
			2022년	2023년	2024년	수출(십억 US\$)	수입(십억 US\$)
약 5천만명	\$ 36,239	2.6	1.4	2.00	684	631	
중국	<ul style="list-style-type: none"> ■ 전통 산업의 경쟁 심화 압력이 완화되는 가운데, 경기 회복 신호 점검 지속 ■ 반도체 국산화, AI 인프라, 하드테크, 전력망 투자 등 정책 주도 성장 산업 모멘텀 지속 ■ 주요 산업: 반도체, AI, 하드테크, 헬스케어, 소비재 						
	인구	1인당 GDP	GDP 성장률(%)			2024년 대외무역 규모	
			2022년	2023년	2024년	수출(십억 US\$)	수입(십억 US\$)
약 14.1억명	\$ 13,453	3.0	5.4	5.0	3,580	2,587	
홍콩	<ul style="list-style-type: none"> ■ 중국 경기 회복 기대와 글로벌 위험선호 개선에 따른 투자심리 회복 기대 ■ 대형 플랫폼 및 소비 관련 기업의 실적 바닥 통과 여부에 주목 ■ 주요 산업: 인터넷 플랫폼, 금융, 소비, 부동산 						
	인구	1인당 GDP	GDP 성장률(%)			2023년 대외무역 규모	
			2022년	2023년	2024년	수출(십억 US\$)	수입(십억 US\$)
약 7백만명	\$ 54,445	-3.5	3.2	2.5	576	656	
일본	<ul style="list-style-type: none"> ■ AI 및 반도체 설비투자 확대, 전력 인프라와 중공업 중심의 실물 투자 수요 지속 						

	<ul style="list-style-type: none"> ■ 기업 지배구조 개선과 성장 우선 정책 기조에 따른 기업가치 제고 기대 ■ 주요 산업: 반도체 장비, 전력기기, 중공업, 방산, 산업 자동화 						
	인구	1인당 GDP	GDP 성장률(%)			2024년 대외무역 규모	
			2022년	2023년	2024년	수출(십억 ¥)	수입(십억 ¥)
	약 1.2억명	\$ 33,820	1.0	1.5	0.1	106,908	112,253
싱가포르	<ul style="list-style-type: none"> ■ 지리적 이점, 아세안 허브로서의 위치 ■ 고배당 리츠 상장 매력 ■ 주요 산업: 금융, 정보통신, 산업재 						
	인구	1인당 GDP	GDP 성장률(%)			2024년 대외무역 규모	
			2022년	2023년	2024년	수출(십억 US\$)	수입(십억 US\$)
	약 6백만명	\$ 94,897	3.6	1.8	4.4	505	458
말레이시아	<ul style="list-style-type: none"> ■ AI 수요 확산과 반도체, 데이터센터 관련 투자 확대에 따른 제조업 고도화 기대 ■ 견조한 내수와 조호르-싱가포르 경제특구 추진에 따른 중장기 성장 모멘텀 지속 ■ 주요 산업: 에너지, 반도체, 금융, 소재, 산업재 						
	인구	1인당 GDP	GDP 성장률(%)			2024년 대외무역 규모	
			2022년	2023년	2024년	수출(십억 US\$)	수입(십억 US\$)
	약 3천만명	\$ 12,619	8.7	3.6	5.1	330	300
인도네시아	<ul style="list-style-type: none"> ■ 내수 기반과 정책 완화 여지를 바탕으로 완만한 성장 흐름 유지 기대 ■ 정책 집행 속도와 재정 부담, 정치 불확실성은 투자심리 제약 요인 ■ 주요 산업: 금융, 소비재, 인프라, 자원, 산업재 						
	인구	1인당 GDP	GDP 성장률(%)			2024년 대외무역 규모	
			2022년	2023년	2024년	수출(십억 US\$)	수입(십억 US\$)
	약 2.8억명	\$ 4,958	5.3	5.0	5.0	265	234
태국	<ul style="list-style-type: none"> ■ 관광 회복과 투자 유치 노력을 바탕으로 점진적 경기 개선 기대 ■ 정치 불확실성과 낮은 하이테크 수출 노출도로 단기 성장 부담 ■ 주요 산업: 관광, 소비재, 금융, 산업재 						
	인구	1인당 GDP	GDP 성장률(%)			2024년 대외무역 규모	
			2022년	2023년	2024년	수출(십억 US\$)	수입(십억 US\$)
	약 7천만명	\$ 7,387	2.6	2.0	2.5	299	310
인도	<ul style="list-style-type: none"> ■ 내수 성장과 정책 지원을 바탕으로 중장기 성장성 유지 ■ 인프라 투자와 제조업 육성, 디지털 전환 및 금융 서비스 확대에 따른 구조적 성장 기회 지속 						

	<ul style="list-style-type: none"> ■ 주요 산업: 금융, 산업재, 인터넷, 인프라, 소비재 						
	인구	1인당 GDP	GDP 성장률(%)			2024년 대외무역 규모	
			2022년	2023년	2024년	수출(십억 US\$)	수입(십억 US\$)
	약 14.3억명	\$ 2,592	7.2	9.2	6.5	442	703
대만	<ul style="list-style-type: none"> ■ 글로벌 AI 인프라 투자 수혜 지속 ■ AI 공급망 호조가 증시와 실물 경기 전반에 반영되며 성장률 전망 상향 ■ 주요 산업: 반도체 및 데이터센터 밸류체인 						
	인구	1인당 GDP	GDP 성장률(%)			2024년 대외무역 규모	
			2022년	2023년	2024년	수출(십억 US\$)	수입(십억 US\$)
		약 2천만명	\$ 34,252	2.6	1.1	5.3	474

주1) 상기의 내용은 이 투자신탁의 투자전략에 대한 이해를 돕기 위해 이 투자신탁(모투자신탁)에서 투자 가능한 주요 국가에 대한 설명입니다. 따라서 이 투자신탁은 상기 국가에만 투자한다는 것을 의미하는 것이 아니며, 이 투자신탁의 투자목적 및 투자전략에 따라 상기 국가에 투자하지 않을 수 있으며, 상기 국가 외 국가에도 투자할 수 있습니다. 또한 상기의 국가에 대한 설명은 당사가 신뢰할 만한 자료 및 정보를 기초로 하여 작성되었으나, 실제와 다를 수 있으며, 향후 변경될 수 있습니다.

주2) 자료 출처 및 기준

- 인구, 1인당 GDP: 국가통계포털(<https://kosis.kr/index/index.do>), 2024년 기준
- GDP성장률: 세계은행(<https://www.worldbank.org/en/home>)
- 대외무역 규모: 한국무역협회(<https://www.kita.net/>), 2024년 기준
- 대만 자료는 대만 통계청(<https://nstatdb.dgbas.gov.tw/dgbasall/webMain.aspx?k=engmain>) 참조

그러나 상기의 투자전략 등이 반드시 달성된다는 보장은 없습니다.

2) 위험관리

이 투자신탁은 시장 지표의 모니터링과 분석을 바탕으로 시장위험, 신용위험, 유동성 위험 등 위험을 사전인식하고 평가하는 과정을 통해 위험관리를 하고 있습니다.

3) 환위험 관리

① 환헤지 전략 및 목표 헤지비율

이 투자신탁이 투자하는 모투자신탁은 아시아 지역 내 국가의 주식 등에 투자하여 투자 국가별 환율변동 위험에 노출되나, 국가별 외국통화표지자산에 대한 환율변동 위험 회피를 위해 환헤지 전략을 실시하지 않습니다. 다만, 미국 달러화 및 홍콩달러화 대비 원화 환산가치의 하락위험을 회피하기 위해 모투자신탁의 외화표지자산 전체 또는 일부에 대해 원-미국달러 및 원-홍콩달러 관련 장외 또는 장내파생상품의 매도포지션구축 등의 전략을 실시할 수 있습니다. 또한 시장상황 및 투자전략, 투자수단의 유용성에 따라 필요 시 미국달러, 홍콩달러 외 통화로 환헤지 할 수 있습니다. 환헤지 전략은 외화자산에 대하여 70% 이상 환헤지 하는 것을 목표로 하되, 이 헤지비율은 시장 상황 및 운용전략에 의해 변경될 수 있습니다.

※ 목표 헤지비율은 시장상황 및 투자전략, 투자수단의 유용성에 따라 별도의 고지 없이 운용역의 판단으로 변동될

수 있습니다.

② 환헤지의 장단점

환헤지란 선물환계약, 한국거래소 통화선물 등 통화관련 파생상품 등을 이용하여 환율변동으로부터 자산의 가치를 보호하는 것을 의미합니다. 따라서 환율이 하락(외화대비 원화가치 상승)할 경우, 환헤지 전략을 실행하면 환차손(환율 변동에 따른 손실)을 방지할 수 있습니다. 그러나 반대로 환율이 상승(원화대비 외화가치 상승)하는 경우에는 환차익을 얻을 수 있으나 환헤지 전략을 실행하면 추가 이익의 기회가 상실될 수 있습니다. 또한 환헤지 전략을 실행할 경우 거래 수수료 등 추가 비용이 발생할 수 있습니다.

③ 펀드수익률에 미치는 효과

이 투자신탁은 환헤지 전략을 통해 환율 변동이 펀드수익률에 미치는 영향을 감소시킬 수 있습니다. 환율이 하락(외화대비 원화가치 상승)할 경우 외화자산 가치의 하락으로 인한 손실이 발생하지만, 동시에 환헤지 계약에서 환차익이 발생하여 손익이 상쇄됩니다. 반면, 환율이 상승(원화대비 해당 외화가치 상승)하는 경우 외화자산의 가치 상승으로 이익이 발생하지만, 동시에 환헤지 계약에서 환손실이 발생하여 손익이 상쇄됩니다. 하지만, 자산가치의 변동, 환헤지 시행 시기의 시차, 헤지비용 등의 이유로 환율 변동으로 인한 각각의 환차손과 환차이익이 완벽하게 상쇄되기는 불가능합니다. 따라서 집합투자업자가 환헤지를 수행한다고 하여 이 투자신탁의 수익률이 반드시 긍정적인 효과를 나타내는 것도 아닙니다. 또한 환헤지를 실시할 경우 거래수수료 등의 추가적인 비용이 소요되어 펀드 수익률에 부정적인 영향을 줄 수도 있습니다.

④ 환헤지의 비용

이 투자신탁은 장외파생상품 또는 장내파생상품을 활용하여 환헤지 전략을 수행하는데 시장상황에 따라 장외파생상품 또는 장내파생상품을 조합하거나 어느 한쪽을 사용할 수도 있습니다. 환헤지에 따른 비용을 산출함에 있어 장내파생상품을 활용하는 경우는 증거금 및 수수료 등 비용이 정형화되어 있어 비용 산출이 가능하나, 장외파생상품은 장외거래 특성상 수수료 등 비용이 정형화되어 있지 않고 계약환율 자체에 이미 비용이 반영되어 있어 비용만을 별도로 분리하여 정확하게 산출하는 것이 불가능합니다. 따라서, 이 투자신탁의 환헤지 전략의 특성상 장내파생상품의 환헤지 비용만을 표시할 경우에는 투자자에게 부적절하거나 잘못된 정보를 제공할 수 있으므로 환헤지에 따른 비용을 별도로 산출하지 않습니다.

4) 비교지수

이 투자신탁의 성과 비교 등을 위해 아래와 같은 비교지수를 사용하고 있으며, 집합투자업자는 이 비교지수가 비교지수 산출기관의 상황, 지수에 포함된 종목의 매매가능성 및 기타 운용에 영향을 줄 수 있는 운용환경 등의 변화, 투자전략의 변경 등으로 인해 비교지수로서 적합하지 않다고 판단되거나 비교지수로서 적합하지 않는 상황이 발생할 것으로 판단되는 경우 관련된 다른 지수로 변경할 수 있습니다. 이 경우 변경 등록 후 법령에서 정한 절차(수시 공시 등)에 따라 공시될 예정입니다.

※ 비교지수: MSCI AC Asia USD Index X 100%

※ 비교지수 선정사유: 모건스탠리캐피털인터내셔널(MSCI, Morgan Stanley Capital International)이 아시아 지역의 주식시장을 대상으로 산출 및 발표하는 MSCI AC Asia USD Index가 이 투자신탁이 주로 투자하는 아시아 지역 내 국가의 주식과의 비교가 적절하다고 판단되어 MSCI AC Asia USD Index를 비교지수로 선정하였습니다.

나. 수익 구조

이 투자신탁은 투자신탁재산의 100%이하를 아시아 지역 내 국가의 주식에 주로 투자하는 모투자신탁에 투자하는 증권 자투자신탁(주식)으로서 투자한 모투자신탁의 가격변동에 따라 주된 이익 또는 손실이 결정됩니다.

10. 집합투자기구의 투자위험

이 투자신탁은 원본을 보장하지 않습니다. 따라서 투자원본의 전부 또는 일부에 대한 손실의 위험이 존재하며 투자금액의 손실 내지 감소의 위험은 전적으로 투자자가 부담하며, 집합투자업자나 판매회사 등 어떤 당사자도 투자손실에 대하여 책임을 지지 아니합니다. **또한, 이 투자신탁은 예금자 보호법의 적용을 받는 은행의 예금과 달리 실적에 따른 수익을 취득하므로 은행 등에서 판매하는 경우에도 예금자 보호법의 보호를 받지 못합니다.**

아래의 내용은 이 투자신탁 상품 투자 시 반드시 인지해야 할 위험들을 상세히 기재하고 있으나, 아래의 내용이 이 투자신탁에 의한 투자로 인하여 발생할 수 있는 모든 위험을 포함하는 것은 아닙니다.

가. 일반위험

구 분	투자위험의 주요내용
투자원본에 대한 손실위험	이 투자신탁은 투자원본의 전부 또는 일부에 대한 손실의 위험이 존재하며 투자금액의 손실 내지 감소의 위험은 전적으로 투자자가 부담하게 되고, 집합투자업자나 판매회사 등 어떤 당사자도 투자손실에 대하여 책임을 지지 아니합니다. 또한 실적배당상품으로 은행 예금과 달리 예금자보호법에 따라 보호되지 않습니다.
환율변동 위험	이 투자신탁은 주로 외환표시 자산에 투자하므로 원화(KRW)와 투자대상국 통화간의 환율변동에 따라 투자자산의 가치가 변경될 수 있습니다. 이는 해당 외화투자자산의 가치가 상승함에도 불구하고 원화와 투자대상국 통화간의 상대적 가치 변화로 인해 투자 시 수익을 얻지 못하거나 원금 손실이 발생할 수 있습니다. 다만, 미국달러화 및 홍콩달러화 대비 원화 환산가치의 하락위험을 회피하기 위해 모투자신탁의 외화표지자산 전체 또는 일부에 대해 원-미국달러 및 원-홍콩달러 관련 장외 또는 장내파생상품의 매도포지션구축 등의 전략을 실시할 수 있습니다. 또한 시장상황 및 투자전략, 투자수단의 유용성에 따라 필요 시 미국달러, 홍콩달러 외 통화로 환헤지 할 수 있습니다. 또한 환헤지 거래상대방의 거래불능 상황 또는 해당 통화의 거래가 일시적 혹은 상당기간 시장에서 거래되지 못하는 상황 등 환헤지 전략수행이 불가능한 상황에 직면할 수 있으며, 이 경우 헤지 거래가 전액 실행되지 못하거나 환율변동 위험이 감소하지 않을 수 있습니다. 한편, 환헤지를 하는 경우에도 보유자산의 가치변동으로 인해 헤지비율이 달라질 수 있으며 집합투자업자는 순자산가치의 규모, 유동성 비율 등 집합투자기구의 운용현황을 고려하여 환헤지 전략의 효과적인 수행이 어렵다고 판단될 경우 환헤지를 수행하지 않을 수도 있습니다. 또한, 환헤지를 수행하는 과정에서 거래수수료 등의 추가적인 비용이 발생합니다.
과세위험	과세당국에서 인식하는 투자에 따른 손익은 세금을 내야 하는 과세대상 자산에서 발생한 손익과 세금을 내지 않아도 되는 비과세 대상자산에서 발생한 손익으로 구분할 수 있습니다. 여기서 비과세손익은 수익이 있더라도 세금이 부과되지 않으나 손실이 발생하더라도 이를 손실로 인정하지 않습니다. 이에 따라 과세대상 자산에서는 수익이 발생하였으나 비과세 대상자산에서 손실이 발생하여 결과적으로 펀드가 손실이 발생한 경우라도 세금을 내야 하는 상황이 발생할 수 있습니다. *과세대상 자산의 예: 해외투자시 이익 및 환차손익, 채권투자시 이자 수익 등 *비과세대상 자산의 예: 국내상장주식 매매차익 등
파생상품 관련 위험	파생상품에의 투자는 적은 증거금으로 거액의 결제가 가능한 지렛대 효과(레버리지 효과)로 인하여 기초자산에 직접 투자하는 경우에 비하여 높은 위험에 노출될 수 있습니다. 기초 자산의 가격 변동성을 완화하기 위한 헷지전략과 자산배분전략을 구사함에도 불구하고, 파생상품은 시장 내의

	수급과 시장 외부변수에 따라 기초자산의 움직임과 상이하게 움직일 경우 파생상품에 투자하는 투자자에게 예상하기 어려운 투자자산 가치의 변화를 초래할 수 있습니다.
비교지수와 수익률 괴리가능성	이 투자신탁은 비교지수 수익률을 추종하는 인덱스 투자신탁이 아닙니다. 비교지수의 국가별 구성 및 비중, 업종 구성, 종목 비중과 차이가 발생할 수 있으며, 이에 따라 비교지수와 수익률 괴리 폭이 확대될 수 있습니다.
금리변동위험	채권의 가격은 이자율에 의해 결정됩니다. 일반적으로 이자율이 하락하면 채권가격의 상승으로 인한 자본이득이 발생하고 이자율이 상승하면 채권가격의 하락으로 자본손실이 발생합니다. 따라서 채권을 만기까지 보유하지 않고 중도에 매도하는 경우에는 시장상황에 따라 손실 또는 이득이 발생할 수 있습니다. 또한 채권의 가격은 채권의 만기 이전에 발생하는 이자수령액이 현재의 채권시장 이자율과 같은 이자율로 재투자된다는 가정 하에 계산됩니다. 그러나 실제로는 채권시장 이자율이 항상 변하고 있어, 만일 이자 수령 시의 시장이자율이 당초의 시장이자율보다 낮아질 경우 채권투자로부터 발생하는 수익이 예상수익보다 작아질 수도 있습니다.
신용위험	채무불이행 위험은 채권의 발행주체가 현금흐름의 부족으로 인해 채무를 불이행할 경우, 투자자금에 대한 이자와 원금의 손실이 발생할 수 있는 위험 또는 투자자금에 대한 이자와 원금의 회수완료 시간이 예상보다 길게 소요됨에 따른 기회비용이 발생할 수 있는 위험을 말하는 것입니다

나. 특수 위험

구 분	투자위험의 주요내용
국가위험	이 투자신탁은 아시아 지역 내 국가의 주식 등에 투자하기 때문에 투자 대상 국가의 시장, 정치 및 경제상황 등에 따른 위험에 노출되어 있습니다. 또한 정부정책 및 제도의 변화로 인해 자산가치의 손실이 발생할 수 있으며, 외국인에 대한 투자제한, 조세제도 변화 등의 정책적 변화 및 사회 전반적인 투명성 부족으로 인한 공시자료의 신뢰성 등의 위험도 있습니다. 특히 일부 신흥시장에 투자하는 경우 외국인의 투자한도, 넓은 매매호가 차이, 거래소의 제한된 개장시간과 거래량 부족 등으로 인하여 유동성에 제약이 발생할 수도 있습니다. 따라서 선진국가, 글로벌 시장에 투자하는 것에 비해 상대적으로 투자대상 국가의 위험에 크게 노출될 수 있습니다.
외국세법에 의한 과세에 따른 위험	이 투자신탁은 해외주식(주식예탁증권 포함) 및 해외채권에 투자할 수 있으며, 해외 유가증권에 투자할 경우 해당 유가증권이 거래되는 특정국가의 세법에 영향을 받습니다. 특정 외국의 세법에 의한 배당소득세, 양도소득세 등이 부과될 수 있고, 향후 특정 외국의 세법 변경으로 높은 세율이 적용될 경우 세후 배당소득, 세후 양도소득 등이 예상보다 감소하여 투자신탁 재산에 영향을 미칠 수 있습니다.
ETF 투자위험	이 투자신탁이 투자하는 모투자신탁의 투자대상인 ETF(Exchange Traded Funds)는 상장폐지위험, 추적대상지수에 대한 추적오차 발생위험, 거래규모 및 기초자산의 유형에 따른 유동성 위험, 종가와 NAV(순자산)의 괴리위험, 설정/환매 시 세금부담위험, 추적대상지수의 산출방식 변경 및 중단 위험 등을 내포하고 있으며 이로 인하여 펀드의 가치가 하락할 수 있습니다.
주식예탁증서(DR) 투자위험	이 투자신탁은 해외주식 투자 시 주식예탁증서(DR 또는 Depository Receipt)에 투자할 수 있습니다. 이 경우 주식예탁증서는 본국에서 발행된 주식(원주)을 기초로 하고 있으나, 시장상황에 따라 원주의 주가움직임과의 괴리가 발생할 수 있습니다. 또한 주식예탁증서라 하더라도 해당 종목의 원주가 속한 국가의 정치·사회·경제적 불안정성에서 자유로울 수는 없습니다. 1) 환율변동: 주식예탁증서 표시 통화와 원주의 표지통화 간 환율이 변동하는 경우 기업가치의 변화 없이도 괴리가 발생할 수 있습니다. 2) 정치적 위험: 원주가 거래되는 국가와 주식예탁증서가 거래되는 국가가 다르기 때문에 양 국가의 정치적 불안정성을 함께 고려하여야 합니다. 3) 기타변수: 양 국가간 시차, 자본시장 규모 및 투명성 차이 등
중국본토주식 매매차익	이 투자신탁이 투자하는 모투자신탁은 중국 관련 주식 등에 투자할 수 있습니다. 중국과세당국은 2014년 11월 17일부터 중국본토주식투자에서 발생한 주식매매차익에 대하여 한시적으로 과세하

과세위험	지 않기로 결정하였으며, 현재 이자 및 배당소득에 대해서만 10%의 세금을 부과하고 있습니다. 이 투자신탁 및 이 투자신탁이 투자하는 모투자신탁은 중국과세당국의 이러한 결정 이후 설정되는 펀드이므로, 설정일 현재 중국본토주식투자에서 발생한 주식매매차익 과세에 대비한 과세준비금의 유보 및 적립을 하지 않습니다. 하지만 추후 중국과세당국이 과세를 결정하게 되면 투자신탁의 과세준비금의 유보 및 적립 또한 개시될 수 있습니다. 이 경우, 펀드 내 유보 및 적립금은 중국과세당국의 결정 및 해당 시점의 감독법규 준수와 수익자 보호를 최우선으로 고려하여 처리 방식을 결정할 예정입니다.
------	---

다. 기타 투자위험

구 분	투자위험의 주요내용
유동성 위험	증권시장규모 등을 감안할 때 거래량이 풍부하지 못한 종목에 투자할 경우 투자대상종목의 유동성 부족에 따른 환금성의 결여가 투자신탁재산 가치의 하락을 초래할 위험이 발생할 수 있습니다.
순자산가치 변동위험	이 투자신탁은 수익자가 환매를 청구하는 시점과 환매대금이 확정되는 시점이 다르므로 환매청구일로부터 환매 기준가격 적용일까지의 시장상황 변동으로 인하여 실제 환매대금이 투자자가 환매 청구시점에 예상한 순자산가치와 달라질 수 있습니다.
환매연기위험	투자신탁재산의 매각이 불가능하여 사실상 환매에 응할 수 없거나 환매에 응하는 것이 수익자의 이익을 해할 우려가 있는 경우 및 이에 준하는 경우로서 금감위가 인정하는 경우에는 수익증권의 환매가 연기될 수 있습니다.
투자신탁 해지의 위험	수익자 전원이 동의한 경우, 투자신탁의 수익증권 전부에 대한 환매의 청구를 받아 신탁계약을 해지하는 경우, 투자신탁을 설정한 후 1년(법시행령 제81조제3항제1호의 집합투자기구의 경우에는 설정 이후 2년) 경과시점에서 설정원본이 50억원 미만인 경우 또는 투자신탁을 설정하고 1년(법시행령 제81조제3항제1호의 집합투자기구의 경우에는 설정 이후 2년)이 경과한 이후 1개월간 계속하여 투자신탁의 설정원본이 50억원 미만인 경우 집합투자업자는 투자자의 동의 없이 해당 투자신탁을 해지할 수 있습니다.
오퍼레이션 위험	해외투자의 경우 국내투자와 달리 시차에 의한 시장 폐장 및 개장시가의 차이로 신탁재산의 평가에 있어 시차가 발생할 수도 있습니다. 또한 복잡한 결재과정 및 현금 운용과정에서 운용적인 위험이 국내투자보다 더 높습니다.
해외납세의무자 관련 위험	투자자의 국적 또는 세법상 거주지국이 대한민국 이외의 국가인 경우 국제조세조정에 관한 법률 및 관련 조세조약에 따라 투자자의 금융 정보가 국세청 및 해당 국가(투자자의 국적상 국가 또는 세법상 거주지국)의 권한 있는 당국에 보고될 수 있으며, 판매회사는 투자자의 국적 또는 세법상 거주지국 확인을 위하여 계좌 개설 시 수집된 정보 이외의 추가 자료를 요구할 수 있습니다.
증권대차거래 위험	증권대차거래가 일어나는 펀드의 경우 예탁결제원 등 시장 참여자들의 관리로 발생할 가능성은 극히 낮으나, 해당대차증권의 미상환, 관련 담보의 부족 등의 위험이 발생할 수 있습니다.

라. 이 집합투자기구에 적합한 투자자 유형

이 투자신탁은 설정 후 3년이 경과한 투자신탁으로서 최근 결산일 기준 이전 3년간 수익률 변동성(일간 수익률의 최대손실예상액)이 32.91%이므로 아래 위험등급 기준에 따라 2등급(높은 위험)으로 분류됩니다. 따라서 이 투자신탁은 주식투자로 인하여 발생할 수 있는 투자위험을 이해하며, 원본 손실이 발생할 수 있다는 사실을 충분히 숙지하고 있는 투자자에게 적합합니다.

추후 매결산시마다 결산일 기준 이전 3년간 수익률 변동성(일간 수익률의 최대손실예상액)을 재측정하게 되며, 이 경우 투자위험등급이 변동될 수 있습니다.

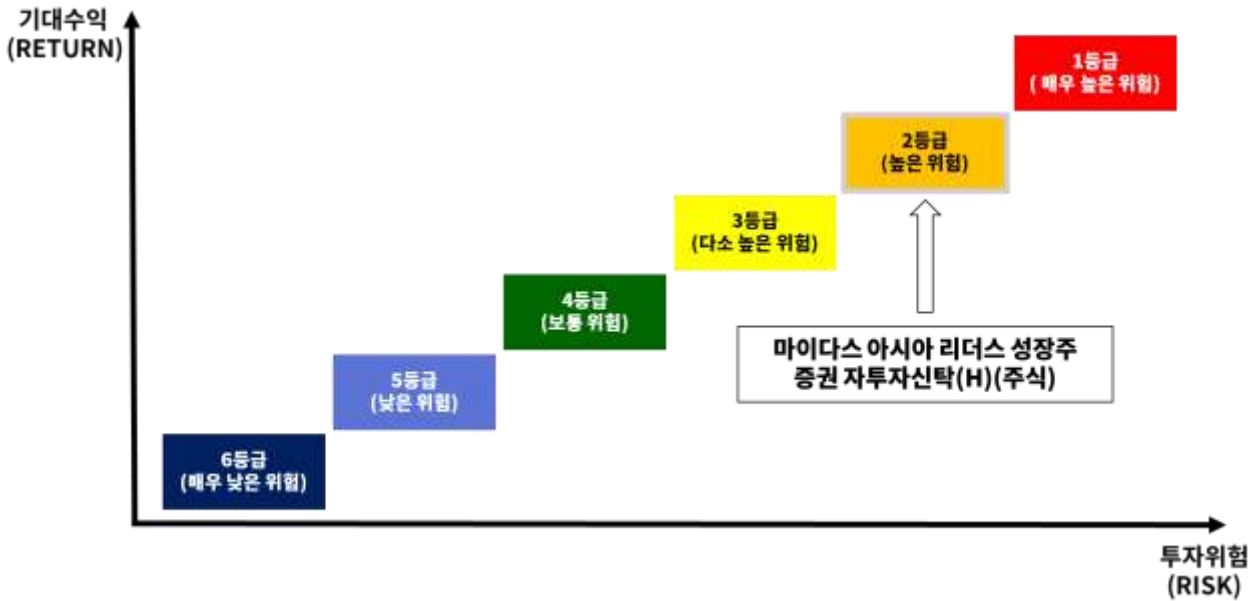

〈위험등급 기준표〉(97.5% VaR 모형* 사용)

등급	1(매우높은위험)	2(높은위험)	3(다소높은위험)	4(보통위험)	5(낮은위험)	6(매우낮은위험)
97.5% VaR	50%초과	50%이하	30%이하	20%이하	10%이하	1%이하

* 과거 3년 일간 수익률에서 2.5퍼센타일에 해당하는 손실률의 절대값에 연환산 보정계수($\sqrt{250}$)를 곱해 산출

11. 매입, 환매, 전환절차 및 기준가격 적용기준

가. 매입

1) 매입방법

이 투자신탁의 수익증권은 판매회사 영업시간 중 판매회사 창구에서 직접 매입 신청하실 수 있습니다. 다만, 판매사에서 온라인 판매를 개시하는 경우, 온라인을 통한 매입도 가능합니다.

2) 종류별 가입자격

클래스	가입자격
수수료선취-오프라인(A)	가입제한이 없으며, 선취판매수수료가 징구되는 수익증권
수수료선취-온라인(Ae)	인터넷을 통하여 가입할 수 있으며, 선취판매수수료가 징구되는 수익증권
수수료미징구-오프라인-보수체감(C1)	가입제한이 없으며, 판매수수료가 징구되지 않는 수익증권
수수료미징구-오프라인-보수체감(C2)	C1클래스를 1년이상 보유한 투자자
수수료미징구-오프라인-보수체감(C3)	C2클래스를 1년이상 보유한 투자자
수수료미징구-오프라인-보수체감(C4)	C3클래스를 1년이상 보유한 투자자
수수료미징구-온라인(Ce)	인터넷을 통하여 가입할 수 있으며, 판매수수료가 징구되지 않는 수익증권
수수료미징구-오프라인-기관(F)	자본시장과 금융투자업에 관한 법률에 의한 집합투자기구(외국법령에 의한 것으로서 집합투자기구의 성질을 가진 것을 포함한다), 법시행령 제10조2항 및 금융투자업규정 제1-4조에서 정하는 기관투자자 또는 국가재정법에

	다른 기금(외국의 법령상 이에 준하는 자를 포함한다)
수수료미징구-오프라인-랩(W)	판매회사의 일임형 종합자산관리계좌 및 특정금전신탁
수수료미징구-오프라인-개인연금 (C-P1)	소득세법 제20조의3 및 소득세법시행령 제40조의2에 따른 연금저축계좌를 통하여 가입할 수 있으며, 판매수수료를 징구하지 않는 수익증권
수수료미징구-온라인-개인연금 (C-Pe1)	판매회사의 전자매체(온라인)를 통하여 가입한 자로서 소득세법 제20조의3 및 소득세법시행령 제40조의2에 따른 연금저축계좌를 통하여 가입할 수 있으며, 판매수수료를 징구하지 않는 수익증권
수수료미징구-오프라인-퇴직연금 (C-P2)	근로자퇴직급여보장법에 따른 퇴직연금사업자, 퇴직연금제도가입자 및 개인형퇴직연금계좌(IRP)를 개설한 투자자 전용이며, 판매수수료를 징구하지 않는 수익증권
수수료미징구-온라인-퇴직연금 (C-Pe2)	판매회사의 전자매체(온라인)를 통하여 가입한 자로서 근로자퇴직급여보장법에 따른 퇴직연금사업자, 퇴직연금제도가입자 및 개인형퇴직연금계좌(IRP)를 개설한 투자자 전용이며, 판매수수료를 징구하지 않는 수익증권
수수료후취-온라인슈퍼(S)	자산운용사의 공동판매채널로서의 역할 수행을 위해 모든 공모 S클래스(S-T 및 S-P클래스 포함)를 취급하고, 객관적 지표를 기준으로 상품을 노출 및 배열하는 온라인판매시스템을 통하여 판매되는 것으로서 다른 클래스[가입 자격(기관 및 고액거래자 등)에 제한이 있는 클래스 제외] 보다 판매보수가 낮고, 후판매취수수료가 부과되는 수익증권
수수료선취-오프라인-무권유저비용 (AG)	투자자가 투자자문업자로부터 투자자문을 받고 그 결과에 따라 펀드 매수를 요청하는 등 금융기관 등으로부터 별도의 투자권유 없이 가입하는 경우로서 선취판매수수료가 부과되는 수익증권
수수료미징구-오프라인-무권유저비용 (CG)	투자자가 투자자문업자로부터 투자자문을 받고 그 결과에 따라 펀드 매수를 요청하는 등 금융기관 등으로부터 별도의 투자권유 없이 가입하는 경우로서 판매 수수료가 부과되지 않는 수익증권

3) 매입청구시 적용되는 기준가격

① 오후 5시 이전에 자금을 납입한 경우: 자금을 납입한 영업일로부터 **제3영업일(D+2)**에 공고되는 수익증권의 **기준가격**을 적용.

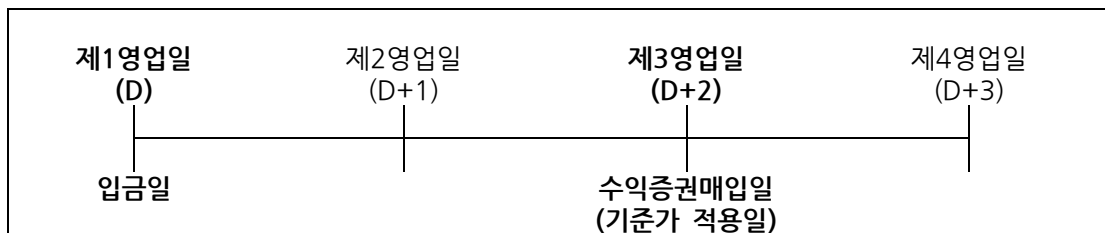

② 오후 5시 경과 후에 자금을 납입한 경우: 자금을 납입한 영업일로부터 **제4영업일(D+3)**에 공고되는 수익증권의 **기준가격**을 적용.

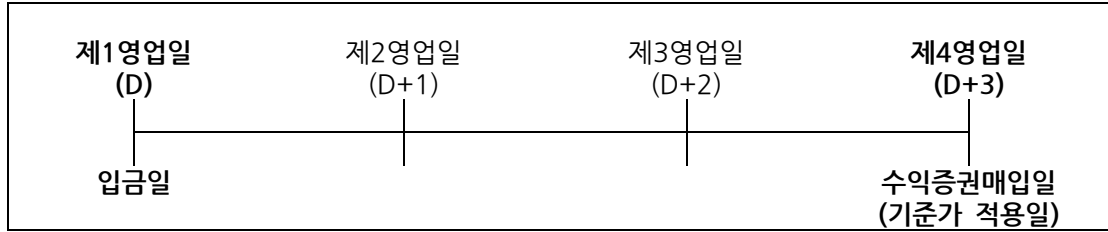

- ③ 이 투자신탁을 최초로 설정하는 때에는 투자신탁 최초설정일의 기준가격은 1,000원으로 합니다.
 ※ 집합투자업자는 투자자가 이 투자신탁 수익증권 취득을 위하여 판매회사에 자금을 납입한 경우 달리 운용하여야 할 특별한 사유가 없는 한 자금을 납입한 당일에 모투자신탁 수익증권의 매수를 신청하여야 합니다.

나. 환매

이 투자신탁은 투자기간 중 환매가 가능한 개방형 투자신탁으로, 환매에 따른 환매수수료가 발생하지 않습니다.

환매 불가	환매 가능	
	환매수수료 발생	환매수수료 미발생
X	X	O

1) 수익증권의 환매

이 투자신탁의 수익증권은 판매회사 영업시간 중 판매회사 창구에서 직접 환매 청구하실 수 있습니다. 또한 판매회사에서 이 투자신탁을 온라인으로 판매하는 경우 온라인을 통해서도 환매가 가능합니다.

2) 환매청구시 적용되는 기준가격

- ① 오후 5시 이전에 환매를 청구한 경우: 환매를 청구한 날로부터 제3영업일(D+2)에 공고되는 수익증권의 기준가격을 적용하여 제8영업일(D+7)에 관련세금 등을 공제한 후 환매대금을 지급합니다.



- ② 오후 5시 경과 후에 환매를 청구한 경우: 환매를 청구한 날로부터 제4영업일(D+3)에 공고되는 수익증권의 기준가격을 적용하여 제9영업일(D+8)에 관련세금 등을 공제한 후 환매대금이 지급됩니다.

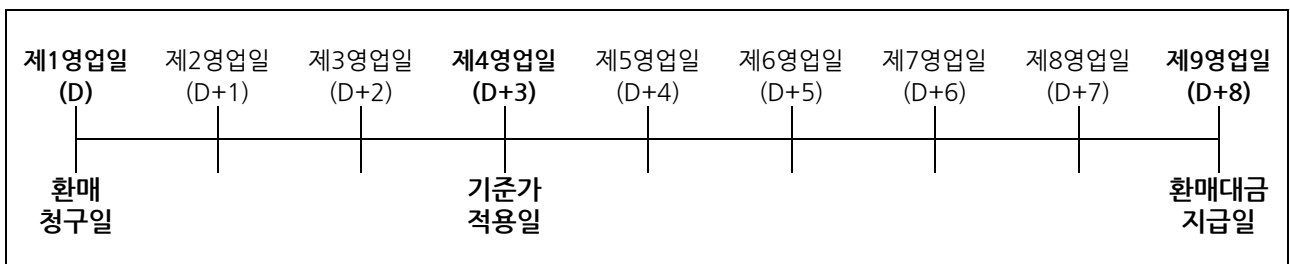

③ 판매회사가 해산·허가취소, 업무정지 등의 사유(이하 “해산등”)로 인하여 환매청구에 응할 수 없는 경우에는 집합투자업자에 직접 청구할 수 있으며, 집합투자업자가 해산 등으로 인하여 환매에 응할 수 없는 경우에는 신탁업자에 직접 청구할 수 있습니다.

※ 집합투자업자는 수익자가 이 투자신탁 수익증권의 환매를 청구한 경우 모두자신탁의 수익증권의 환매대금으로 환매에 응하지 않을 특별한 사유가 없는 한 수익자가 환매를 청구한 날에 모두자신탁 수익증권의 환매를 청구하여야 합니다. 다만, 이 투자신탁이 보유 중인 현금 등으로 환매에 충분히 응할 수 있는 경우에는 그러하지 아니할 수 있습니다.

3) 환매수수료

이 투자신탁은 수익자가 수익증권을 환매하는 경우 수익자에게 환매수수료를 부과하지 아니합니다.

4) 매입청구 및 환매청구의 취소(정정) 등

이 투자신탁 수익증권의 매입청구 및 환매청구의 취소 또는 정정은 매입청구일 및 환매청구일 17시[오후 5시] 이전까지만 가능합니다. 다만, 17시[오후 5시] 경과 후 매입청구 및 환매청구를 한 경우에는 당일 17시[오후 5시]까지만 매입 또는 환매의 취소 또는 정정이 가능합니다. 기준시점은 판매회사의 전산시스템에 의하여 거래전표에 표시된 시간으로 구분하여 처리합니다.

5) 수익증권의 일부환매

수익자는 보유한 수익권 좌수 중 일부에 대하여 환매를 청구할 수 있습니다. 수익자가 수익증권의 일부에 대한 환매를 청구한 경우 판매회사는 그 수익증권을 환매하고, 잔여좌수에 대하여는 새로운 수익증권을 교부합니다.

6) 수익증권의 환매제한

집합투자업자는 다음과 같은 경우에는 환매청구에 응하지 아니할 수 있습니다.

- ① 수익자 또는 질권자로서 권리를 행사할 자를 정하기 위하여 일정한 날을 정하여 수익자명부에 기재된 수익자 또는 질권자를 그 권리를 행사할 수익자 또는 질권자로 보도록 한 경우로서 이 일정한 날의 제7영업일 이전(17시 경과 후에 환매청구하는 경우에는 제8영업일 이전)과 그 권리를 행사할 날까지의 사이에 환매청구를 한 경우
- ② 법령 또는 법령에 의한 명령에 의하여 환매가 제한되는 경우

7) 수익증권의 환매연기

법령과 집합투자규약에서 정한 사유로 인하여 환매일에 환매금액을 지급할 수 없게 된 경우 집합투자업자는 수익증권의 환매를 연기할 수 있습니다. 환매가 연기된 경우 집합투자업자는 지체없이 환매연기 사유 및 수익자총회 개최 등 향후 처리계획을 수익자 및 판매회사에게 통지하여야 합니다.

※환매연기사유

- ① 투자신탁재산의 처분이 불가능하여 사실상 환매에 응할 수 없는 경우
- ② 수익자의 이익 또는 수익자간의 형평성을 해할 우려가 있는 경우
- ③ 환매를 청구받거나 요구받은 투자매매업자 또는 투자중개업자, 집합투자업자, 신탁업자, 투자회사 등이 해산 등으로 인하여 집합투자증권을 환매할 수 없는 경우

④ ① 내지 ③에 준하는 사유로서 금융위원회가 환매연기가 필요하다고 인정하는 사유

※ 환매연기기간 중에는 이 투자신탁 수익증권의 발행 및 판매를 할 수 없습니다.

8) 수익증권의 부분환매

집합투자업자는 집합투자재산의 일부가 환매연기사유에 해당하는 경우 그 일부에 대하여는 환매를 연기하고 나머지에 대하여는 집합투자자가 보유하고 있는 집합투자증권의 지분에 따라 환매에 응할 수 있습니다.

환매연기사유에 해당하거나 수익자총회(환매연기총회)에서 부분환매를 결의하는 경우 환매연기자산에 해당하지 아니하는 자산에 대하여는 수익자가 보유하는 수익증권의 지분에 따라 환매에 응할 수 있습니다.

다. 전환

1) 종류간 전환 절차

집합투자업자는 수익자의 전환청구와 관계없이 수익증권의 보유기간(당해 수익증권의 매수일 또는 최초 취득일을 기산일로 하여 다른 종류 수익증권으로 전환하기 위해 전환시 적용되는 당해 수익증권의 기준가격 적용일까지를 말합니다)에 따라 다음 각호에서 정하는 종류의 수익증권으로 자동으로 전환합니다. 단, 수익자가 최초로 매입하는 수익증권은 종류 C1 수익증권에 한합니다.

1. C1클래스 수익증권의 보유기간이 1년 이상인 경우: C2클래스 수익증권으로 전환
2. C2클래스 수익증권의 보유기간이 1년 이상인 경우: C3클래스 수익증권으로 전환
3. C3클래스 수익증권의 보유기간이 1년 이상인 경우: C4클래스 수익증권으로 전환

※ 상기 규정에 따라 전환하는 경우 상기 각 해당 전환일에 전환처리하며, 전환일이 영업일이 아닌 경우에는 익영업일에 전환처리 합니다.

※ 수익자의 (일부)환매청구에 따라 해당 수익증권의 (일부)환매절차가 진행 중인 경우에는 전환하지 아니하고, 당해 (일부)환매청구에 대한 환매대금지급일의 익영업일에 전환처리 합니다.

12. 기준가격 산정기준 및 집합투자재산의 평가

가. 기준가격의 산정 및 공시

구 분	내 용
산정방법	당일에 공고되는 기준가격은 그 직전일의 재무상태표상에 계상된 투자신탁의 자산총액에서 부채총액을 차감한 금액(이하 "순자산총액"이라 한다)을 직전일의 수익증권 총좌수로 나누어 1,000좌 단위로 4사5입하여 원미만 둘째자리까지 계산합니다
종류간기준가격이 상이한 이유	판매보수의 차이로 인하여 종류(Class)간 기준가격이 상이할 수 있습니다.
산정주기	기준가격은 매일 산정합니다.
공시시기	산정된 기준가격을 매일 공고·게시합니다.
공시방법	1,000좌 단위로 원미만 셋째자리에서 4사5입하여 원미만 둘째자리로 계산하여 공시
공시장소	판매회사영업점, 집합투자업자(http://www.midasasset.com)· 판매회사· 금융투자협회(http://www.kofia.or.kr) 인터넷홈페이지

주1) 공휴일, 국경일 등은 기준가격이 공시되지 않습니다.

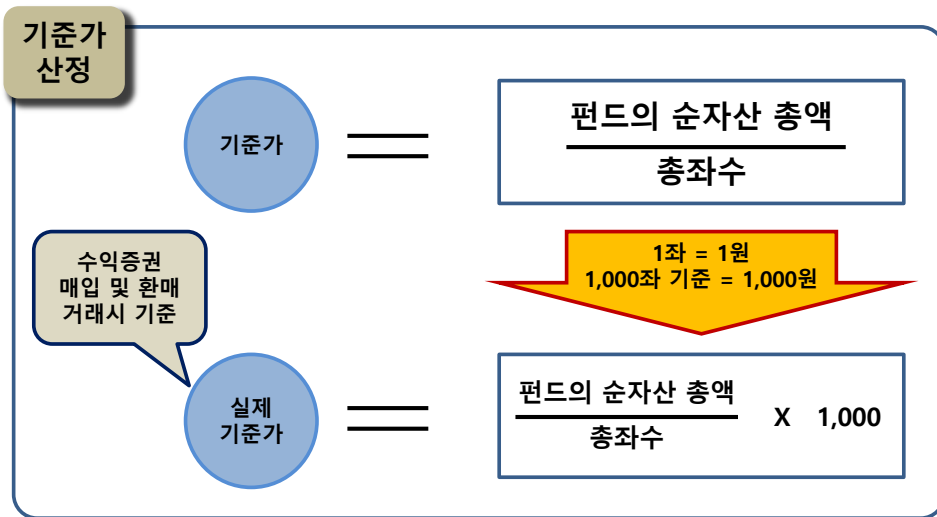

나. 집합투자재산의 평가방법

집합투자재산에 속하는 자산은 그 종류별로 다음과 같이 평가합니다.

대상자산	평가방법
①상장주식	평가기준일에 증권시장에서 거래된 최종시가
②비상장주식	취득원가 또는 채권평가회사·공인회계사법에 의한 회계법인·신용정보의이용및보호에관한법을 제4조의 규정에 따라 신용평가업무에 대한 허가를 받은 자가 제공하는 가격정보를 기초로 한 가격
③장내파생상품	그 장내파생상품이 거래되는 증권시장 등이 발표하는 가격(외국의 장내파생상품의 경우 평가 기준일에 알 수 있는 최근일의 최종시가)으로 평가
④장외파생상품	집합투자재산평가위원회가 평가한 공정가액
⑤상장채권	평가기준일에 증권시장에서 거래된 최종시가를 기준으로 2이상의 채권평가회사가 제공하는 가격정보를 기초로 한 가격
	평가기준일이 속하는 달의 직전 3월간 계속 매일 10일 이상 증권시장에서 시세가 형성된 채권에 한정
⑥비상장채권	2이상의 채권평가회사가 제공하는 가격정보를 기초로 한 가격 (⑤의 규정에 해당하지 아니하는 상장채권을 포함)
⑦기업어음 또는 금융기관이 발행한 채무증서	2이상의 채권평가회사가 제공하는 가격을 기초로 한 가격
⑧집합투자증권	평가기준일에 공고된 기준가격 또는 집합투자재산평가위원회가 정하는 가격. 다만, 상장된 집합투자증권은 증권시장에서 거래된 최종시가

13. 보수 및 수수료에 관한 사항

이 투자신탁은 운용 및 판매 등의 대가로 수수료 및 보수를 지급하게 되며, 가입자격에 따라 아래와 같이 보수 및 수수료 등의 차이가 있습니다.

이 집합투자기구의 투자자는 판매보수와 관련하여 집합투자증권의 판매회사(투자매매업자 또는 투자중개업자)로부터 해당 집합투자기구의 투자자에게 지속적으로 제공하는 용역의 대가에 관한 내용이 기재된 자료를 교부받고 설명 받으셔야 합니다.

가. 투자자에게 직접 부과되는 수수료

명칭 (클래스)	가입자격	수수료율		
		선취 판매수수료	후취 판매수수료	환매 수수료
수수료선취-오프라인(A)	제한 없음	납입금액의 1.0% 이내	-	-
수수료선취-온라인(Ae)	판매회사의 전자매체(온라인)를 통하여 가입한 투자자	납입금액의 0.5% 이내	-	-
수수료미징구-오프라인- 보수체감(C1)	제한 없음	-	-	-
수수료미징구-오프라인- 보수체감(C2)	C1클래스 수익증권의 보유기간이 1년 이상인 경우	-	-	-
수수료미징구-오프라인- 보수체감(C3)	C2클래스 수익증권의 보유기간이 1년 이상인 경우	-	-	-
수수료미징구-오프라인- 보수체감(C4)	C3클래스 수익증권의 보유기간이 1년 이상인 경우	-	-	-
수수료미징구-온라인(Ce)	판매회사의 전자매체(온라인)를 통하여 가입한 투자자	-	-	-
수수료미징구-오프라인- 기관(F)	자본시장과금융투자업에관한법률(이하 “법”이라 함)에 의 한 집합투자기구(외국법령에 의한 것으로서 집합투자기구 의 성질을 가진 것 포함), 법시행령 제10조제2항 및 금융 투자업규정 제1-4조에서 정하는 기관투자자 또는 국가재 정법에 따른 기금(외국의 법령상 이에 준하는 자를 포함)	-	-	-
수수료미징구-오프라인-랩(W)	판매회사의 일임형 종합자산관리(Wrap)계좌 고객 또는 특정금전 신탁 고객 전용	-	-	-
수수료미징구-오프라인- 개인연금(C-P1)	소득세법 제20조의3 및 소득세법시행령 제40조의2에 따 른 연금저축계좌를 통하여 가입한 자	-	-	-
수수료미징구-온라인- 개인연금(C-Pe1)	판매회사의 전자매체(온라인)를 통하여 가입한 자로서 소 득세법 제20조의3 및 소득세법시행령 제40조의2에 따른 연금저축계좌를 통하여 가입할 수 있으며, 판매수수료를 징구하지 않음.	-	-	-
수수료미징구-오프라인- 퇴직연금(C-P2)	근로자퇴직급여보장법에 따른 퇴직연금사업자, 퇴직연금제 도가입자 및 개인형퇴직연금계좌(IRP)를 개설한 투자자	-	-	-
수수료미징구-온라인- 퇴직연금(C-Pe2)	판매회사의 전자매체(온라인)를 통하여 가입한 자로서 근 로자퇴직급여보장법에 따른 퇴직연금사업자, 퇴직연금제도 가입자 및 개인형퇴직연금계좌(IRP)를 개설한 투자자 전용 이며, 판매수수료를 징구하지 않음.	-	-	-
수수료후취-온라인슈퍼(S)	자산운용사의 공동판매채널로서의 역할 수행을 위해 모든 공모 S클래스(S-T 및 S-P클래스 포함)를 취급하고, 객관적 지표를 기준으로 상품을 노출 및 배열하는 온라인판매시 스템을 통하여 판매되는 것으로서 다른 클래스[가입 자격 (기관 및 고액거래자 등)에 제한이 있는 클래스 제외] 보 다 판매보수가 낮고, 후취판매수수료가 부과되는 집합투	-	3년 미만 환매 시 환매금액의 0.15% 이내	-

	자기구			
수수료선취-오프라인-무권유저비용(AG)	투자자가 투자자문업자로부터 투자자문을 받고 그 결과에 따라 펀드 매수를 요청하는 등 금융기관 등으로부터 별도의 투자권유 없이 가입하는 경우로서 선취판매수수료가 부과되는 수익증권	납입금액의 0.7% 이내	-	-
수수료미징구-오프라인-무권유저비용(CG)	투자자가 투자자문업자로부터 투자자문을 받고 그 결과에 따라 펀드 매수를 요청하는 등 금융기관 등으로부터 별도의 투자권유 없이 가입하는 경우로서 판매 수수료가 부과되지 않는 수익증권	-	-	-
부과기준		매입시	환매시	환매시

주1) 납입금액의 1%이내(A1클래스), 납입금액의 0.5%이내(Ae클래스), 납입금액의 0.7%이내(AG클래스)에서 판매회사가 정하며, 판매회사가 수수료를 달리 정하거나 변경한 경우에는 적용 1일 전까지 집합투자업자 및 금융투자협회에 통보하여야 함.

주2) 환매금액의 0.15% 이내에서 판매회사별로 차등 적용할 수 있음.

주3) 수수료를 차등화 내역은, 금융투자협회 및 집합투자업자, 판매사 홈페이지를 통해 확인 가능함.

나. 집합투자기구에 부과되는 보수 및 비용

명칭 (클래스)	지급비율(연간, %)									
	집합 투자 업자 보수	판매 회사 보수	수탁 회사 보수	사무 관리 회사 보수	총 보수	기타 비용	총 보수 · 비용	동종 유형 총보수	합성 총보수 · 비용	증권 거래비 용
수수료선취-오프라인(A)	0.900	0.800	0.050	0.020	1,770	0.001	1,771	1,710	1,827	0.231
수수료선취-온라인(Ae)	0.900	0.400	0.050	0.020	1,370	0.001	1,371	1,240	1,427	0.234
수수료미징구-오프라인-보수체감(C1)	0.900	1.300	0.050	0.020	2,270	0.000	2,270	1,840	2,328	0.257
수수료미징구-오프라인-보수체감(C2)	0.900	1.100	0.050	0.020	2,070	0.000	2,070	1,840	2,126	0.215
수수료미징구-오프라인-보수체감(C3)	0.900	0.900	0.050	0.020	1,870	0.001	1,871	1,840	1,929	0.256
수수료미징구-오프라인-보수체감(C4)	0.900	0.700	0.050	0.020	1,670	0.001	1,671	1,840	1,728	0.237
수수료미징구-온라인(Ce)	0.900	0.500	0.050	0.020	1,470	0.001	1,471	1,410	1,527	0.24
수수료미징구-오프라인-기관(F)	0.900	0.030	0.050	0.020	1,000	0.002	1,002	-	1,059	0.239
수수료미징구-오프라인-랩(W)	0.900	0.000	0.050	0.020	0,970	0.001	0,971	-	1,028	0.237
수수료미징구-오프라인-개인연금(C-P1)	0.900	0.840	0.050	0.020	1,810	0.002	1,812	-	1,868	0.243
수수료미징구-온라인-	0.900	0.300	0.050	0.020	1,270	0.001	1,272	-	1,328	0.252

개인연금(C-Pe1)										
수수료미징구-오프라인-퇴직연금(C-P2)	0.900	0.600	0.050	0.020	1,570	0.001	1,572	-	1,628	0.241
수수료미징구-온라인-퇴직연금(C-Pe2)	0.900	0.240	0.050	0.020	1,210	0.001	1,211	-	1,268	0.256
수수료후취-온라인슈퍼(S)	0.900	0.350	0.050	0.020	1,320	0.000	1,320	-	1,377	0.244
수수료선취-오프라인-무권유저비용(AG)	0.900	0.600	0.050	0.020	1,570	0.000	1,570	-	1,630	0.260
수수료미징구-오프라인-무권유저비용(CG)	0.900	0.900	0.050	0.020	1,870	0.000	1,870	-	1,870	-
지급시기	매3개월 후급	매3개월 후급	매3개월 후급	매3개월 후급	-	사유 발생시	-	-	-	사유 발생시

주1) 종류 A 및 종류 C1 수익증권은 가입에 제한이 없습니다. 다만, 종류 C2, 종류 C3, 종류 C4 수익증권은 자동전환에 의해 판매됩니다.

주2) 기타비용은 이 투자신탁에서 경상적, 반복적으로 지출되는 비용(증권거래비용 및 금융비용 제외)으로서 이 투자신탁의 최근 결산일 기준으로 최근 1년 동안의 자료를 기초로 한 비용으로 실제비용은 이와 상이할 수 있습니다. 한편, 기타비용에 포함되지 아니하는 증권 거래비용 및 금융비용 내역은 다음과 같습니다.

구분	금액(직전 회계기간 중 발생내역, 단위: 백만원)
증권 거래비용	83
금융비용	0

주3) 합성 총보수·비용 비율은 해당 집합투자기구에 지출되는 보수와 기타비용에 해당 집합투자기구가 피투자 집합투자기구에 투자한 비율을 안분한 모집합투자기구의 보수와 기타비용을 합한 총액을 순자산 연평잔액(보수·비용 차감전 기준)으로 나누어 산출합니다.

주4) 증권거래비용은 이 투자신탁의 최근 결산일 기준으로 최근 1년 동안의 자료를 기초로 한 증권거래비용 비율을 추정치로 사용하므로 실제 비용은 이와 상이할 수 있습니다.

주5) '동종유형 총보수'는 한국금융투자협회에서 공시하는 동종유형 집합투자기구 전체의 평균 총보수비용을 의미하며, 2026년 4월 30일 기준으로 작성되었습니다.

<1,000만원 투자시 투자자가 부담하게 되는 수수료 및 보수·비용의 투자기간별 예시> (단위:천원)

구분		1년후	2년후	3년후	5년후	10년후
수수료선취-오프라인(A)	판매수수료 및 보수·비용	279	467	666	1,092	2,360
	판매수수료 및 합성 총보수·비용	284	479	683	1,123	2,431
수수료선취-온라인(Ae)	판매수수료 및 보수·비용	190	336	491	822	1,808
	판매수수료 및 합성 총보수·비용	195	348	509	854	1,881
수수료미징구-오프라인-보수체감(C1~C4)	판매수수료 및 보수·비용	233	455	667	1,073	2,281
	판매수수료 및 합성 총보수·비용	239	477	695	1,122	2,410
수수료미징구-온라인(Ce)	판매수수료 및 보수·비용	151	309	475	833	1,896

	판매수수료 및 합성 총보수·비용	157	321	494	865	1,969
수수료미징구-오프라인- 기관(F)	판매수수료 및 보수·비용	103	211	324	568	1,292
	판매수수료 및 합성 총보수·비용	108	222	342	600	1,365
수수료미징구-오프라인- 랩(W)	판매수수료 및 보수·비용	100	204	314	550	1,252
	판매수수료 및 합성 총보수·비용	105	216	332	582	1,325
수수료미징구-오프라인- 개인연금(C-P1)	판매수수료 및 보수·비용	186	381	585	1,026	2,335
	판매수수료 및 합성 총보수·비용	191	393	604	1,058	2,409
수수료미징구-온라인- 개인연금(C-Pe1)	판매수수료 및 보수·비용	130	267	411	720	1,639
	판매수수료 및 합성 총보수·비용	136	279	429	752	1,712
수수료미징구-오프라인-퇴직연 금(C-P2)	판매수수료 및 보수·비용	161	330	508	890	2,026
	판매수수료 및 합성 총보수·비용	167	342	526	922	2,099
수수료미징구-온라인-퇴직연금 (C-Pe2)	판매수수료 및 보수·비용	124	255	391	686	1,561
	판매수수료 및 합성 총보수·비용	130	266	410	718	1,634
수수료후취-온라인슈퍼(S)	판매수수료 및 보수·비용	135	277	427	748	1,702
	판매수수료 및 합성 총보수·비용	141	289	445	780	1,775
수수료선취-오프라인- 무권유저비용(AG)	판매수수료 및 보수·비용	229	397	573	953	2,080
	판매수수료 및 합성 총보수·비용	235	410	593	986	2,156
수수료미징구-오프라인- 무권유저비용(CG)	판매수수료 및 보수·비용	192	393	604	1,059	2,411
	판매수수료 및 합성 총보수·비용	192	393	604	1,059	2,411

주1) 투자자가 1,000만원을 투자했을 경우 직·간접적으로 부담할 것으로 예상되는 수수료 또는 총보수·비용을 누계액으로 산출한 것(증거거래비용은 제외)입니다. 이익금은 모두 재투자하며, 연간 투자수익률은 5%(보수 차감 전 기준), 판매수수료율은 A1클래스 1%, Ae클래스 0.5% 수수료를 및 총 보수·비용비율은 일정하다고 가정하였습니다. 그러나 실제 투자자가 부담하게 되는 보수 및 비용은 기타비용의 변동, 판매회사가 정하는 실제 판매수수료율 수준, 보수의 인상 또는 인하 여부 등에 따라 달라질 수 있음에 유의하시기 바랍니다.

주2) 종류 C1을 가입한 투자자는 1년 이상 경과 시 종류 C2→C3→C4로 자동으로 전환되므로 상기 예시에서는 전환을 가정하여 적용한 것입니다.

주3) 종류 A1과 C1~C4의 총보수·비용이 일치하는 시점은 대략 2년 11개월이 되는 시점이며, 종류 Ae형과 종류 Ce형에 각각 투자할 경우 총비용이 일치하는 시점은 약 4년 2개월이 경과되는 시점이나 추가납입, 보수 등의 변경 등에 따라 달라질 수

있습니다.

주4) 클래스S의 경우 후취판매수수료는 적용되지 않았습니다.

14. 이익 배분 및 과세에 관한 사항

가. 이익배분

① 수익자는 투자신탁회계기간의 종료에 따라 발생하는 수익증권별 이익금을 현금 또는 새로이 발행되는 집합투자증권으로 돌려받을 수 있습니다. 이 경우 수익자는 수익자와 판매회사간 별도의 약정이 없는 한 이익분배금에서 세액을 공제한 금액의 범위 내에서 분배금 지급일의 기준가격으로 수익증권을 매수합니다. 다만, 집합투자업자는 다음 각 호의 어느 하나에 해당하는 이익금은 분배를 유보하며, 이익금이 "零"보다 적은 경우에도 분배를 유보합니다.

1) 법 제238조에 따라 평가한 집합투자재산의 평가이익

2) 법 제240조제1항의 회계처리기준에 따른 집합투자재산의 매매이익

[집합투자재산의 매매 및 평가이익 유보에 따른 안내 사항]

2016년 9월 30일 이후 매년 결산·분배할 때 투자신탁의 회계기간동안 집합투자재산의 운용에 따라 발생한 이익금 중 집합투자재산의 매매 및 평가 이익은 분배되지 않고 보유기간 동안의 손익을 합산하여 환매할 때 해당 환매분에 대하여 과세됩니다(다만, 분배를 유보할 수 없는 이자·배당 소득 등은 매년 결산·분배되어 과세됩니다). 이 경우 환매연도에 과세된 보유기간 동안의 매매 및 평가 이익을 포함한 연간 금융소득이 금융소득종합과세 기준금액(2천만원)을 초과할 경우 과세부담이 증가하여 불리하게 작용하는 경우가 발생할 수 있으니 주의하시기 바랍니다.

② 또한 투자신탁계약기간의 종료 또는 투자신탁의 해지에 따라 발생하는 투자신탁 원본의 상환금 및 이익금(이하 "상환금등")을 받으실 수 있습니다. 다만, 투자신탁계약 종료일 현재 투자신탁재산인 증권의 매각지연 등의 사유로 인하여 상환금등의 지급이 곤란한 경우에는 그 사유가 해소된 이후에 지급할 수 있습니다.

③ 수익자가 상환금등의 지급개시일 이후 5년간 이익분배금 또는 상환금등의 지급을 청구하지 아니한 때에는 그 권리를 상실하고 판매회사에 귀속됩니다.

나. 과세

투자소득에 대한 과세는 소득이 발생하는 투자신탁 단계에서의 과세와 수익자에게 이익을 분배하는 단계에서의 과세로 나누어집니다.

1) 투자신탁에 대한 과세: 별도의 소득과세 부담이 없는 것이 원칙

투자신탁 단계에서는 소득에 대해서 별도의 세금부담을 하지 않는 것을 원칙으로 하고 있습니다. 투자신탁재산에 귀속되는 이자·배당소득은 귀속되는 시점에는 원천징수하지 아니하고 집합투자기구로부터의 이익이 투자자에게 지급하는 날(특약에 따라 원본에 전입되는 날 및 신탁계약기간 연장하는 날 포함)에 집합투자기구로부터의 이익으로 원천징수하고 있습니다.

펀드에서 외국납부세액 발생 시 투자신탁 단계에서는 외국납부세액 환급절차가 없으며, 원천징수의무자인 판매사가 투자자에게 펀드소득 지급 시, 투자자가 납부할 세액(이자·배당소득)에서 투자자별 외국납부세액공제 금액을 차감하여 원천징수 합니다(2025년 1월 1일 이후부터 적용).

발생소득에 대한 세금 외에 투자재산의 매입, 보유, 처분 등에서 발생하는 취득세, 등록세, 증권거래세 및 기타 세금에 대해서는 투자신탁의 비용으로 처리하고 있습니다. 다만, 해당 투자신탁이 일정요건을 만족하는 경우에는 조세특례제한법에 따라 증권거래세, 취득세, 등록세 등의 면제 또는 감면 혜택을 받게 됩니다.

2) 수익자에 대한 과세: 원천징수 원칙

수익자는 집합투자기구로부터의 이익을 지급받는 날(특약에 따라 원본에 전입되는 날 및 신탁계약기간 연장되는 날 포함)에 과세이익에 대한 세금을 원천징수 당하게 되며, 투자신탁의 수익증권을 계좌간 이체, 계좌의 명의변경, 실물 양도의 방법으로 거래하는 경우에도 보유기간 동안 발생한 과세이익에 대한 세금을 원천징수하고 있습니다.

다만, 해당 집합투자기구로부터의 과세이익을 계산함에 있어서 집합투자기구가 투자하는 증권시장에 상장된 증권(채권 및 외국주식 또는 외국집합투자증권 등 제외) 및 이를 대상으로 하는 선물, 벤처기업의 주식 등에서 발생하는 매매·평가 손익을 분배하는 경우 당해 매매·평가 손익은 과세대상인 배당소득금액에서 제외하고 있습니다.

※ 해외주식투자전용집합투자증권저축을 통한 가입자에 대한 특례

- 조세특례제한법 제91조의17에 따른 해외주식투자전용집합투자증권저축을 통해 이 투자신탁에 가입한 가입자의 경우 이 투자신탁으로부터의 과세이익을 계산함에 있어 이 투자신탁이 투자하는 해외상장주식의 매매·평가 손익(환율변동에 의한 손익을 포함한다)은 투자자의 과세대상 이익에서 제외하고 있습니다.

국내외 상장주식 등에 대한 손익을 과세대상에서 제외하고 채권이자, 주식배당, 환헤지 거래에서 발생한 이익 등은 과세대상 이익이므로, 투자자 입장에서는 투자손실이 났음에도 불구하고 다음과 같은 이유로 과세될 수 있음을 유의하시기 바랍니다.

- 비과세 대상인 국내외 상장주식 등의 매매·평가 손실 및 해외상장주식 매매·평가지 환차손이 과세대상 이익인 채권이자, 주식배당, 환헤지 거래 등에서 발생하는 이익보다 큰 경우 투자손실이 났음에도 불구하고 과세대상 이익에 대해 과세됩니다.

[환헤지 거래를 수행하는 집합투자기구의 경우 유의사항]

환헤지 거래를 수행하는 집합투자기구에 투자하는 경우 투자원금에 손실이 발생한 경우에도 환헤지 거래에서 발생하는 손익은 여전히 과세대상 이익이므로 상황에 따라서는 세금 측면에서 중대하고 불리하게 영향을 미칠 수 있음을 유의하시기 바랍니다.

3) 수익자에 대한 과세율 · 개인 15.4%(지방소득세 포함), 일반법인 15.4%

거주자 개인이 받는 투자신탁의 과세이익에 대해서는 15.4%(소득세 14%, 지방소득세 1.4%)의 세율로 원천징수됩니다. 이러한 소득은 개인의 연간 금융소득(이자, 배당소득)이 2천만원 이하인 경우에는 분리과세 원천징수로 납세의무 종결되나, 연간 금융소득(이자, 배당소득)이 2천만원을 초과하는 경우에는 유형별 소득을 합산하여 개인소득세율로 종합과세 됩니다.

내국법인이 받는 투자신탁의 과세이익은 15.4%의 세율로 원천징수 (금융기관 등의 경우에는 제외)됩니다. 이러한 소득은 법인의 결산 시점에 투자신탁으로부터 받게 되는 수입금액과 다른 법인 수입금액 전체를 합산한 소득에 대하여 법인세율을 적용하여 과세하며, 이전에 납부한 원천징수세액은 기납부세액으로 공제 받게 됩니다.

4) 미국세금 원천징수 및 해외계좌 신고제도(FATCA)

국제조세조정에 관한 법률 및 관련 조세조약에 따라 투자자의 금융 정보가 국세청 및 해당 국가의 조세 당국 등에 보고될 수 있으며, 판매회사는 투자자의 국적 또는 세법상 거주지국 확인을 위하여 계좌 개설 시 필요한 자료를 요구할 수 있습니다.

특히, FATCA 준수 목적으로, 특정 투자자의 정보가 미국 세무당국에 보고될 수 있으며, 그러한 투자자에 대한 지급이 보류될 수도 있습니다. 투자자들은 그들이 미국 납세의무자들이거나 미국 납세의무자로 되었을 경우에는 즉시 해당 투자신탁의 판매회사에 신고하여야 합니다.

5) 해외주식투자전문집합투자증권저축 가입자에 대한 과세

조세특례제한법 제91조의17에 따른 해외주식투자전문집합투자증권저축을 통해 이 투자신탁에 가입한 가입자의 경우 이 투자신탁으로부터의 과세이익을 계산함에 있어 투자신탁이 투자하는 해외상장주식의 매매·평가 손익(환율변동에 의한 손익을 포함한다)은 투자자의 과세대상 이익에서 제외됩니다. 자세한 관련사항은 “해외주식투자전문집합투자증권저축 약관”을 참고하시기 바랍니다.

[해외주식투자전문집합투자증권저축 가입자에 대한 과세 주요 사항]

구분	주요 내용
가입기한	2017년 12월 31일까지
가입한도	1인당 3천만원(모든 금융회사 등에 가입한 해외주식투자전문집합투자증권저축에 납입한 금액의 합계액을 말한다)
대상펀드	조세특례제한법에 따른 해외상장주식에 60%이상 투자하는 펀드 (해외주식투자전문펀드)
세제혜택	해외상장주식의 매매·평가 손익(환율변동에 의한 손익 포함)은 과세대상 이익에서 제외 ※ 채권이자, 주식배당, 환헤지 거래에서 발생한 이익, 파생상품거래에서 발생하는 이익 등은 과세대상 이익임
세제혜택적용기간	가입일부터 10년까지

6) 연금저축계좌 가입자에 대한 과세(종류C-P1, C-Pe1 수익증권 가입자)

소득세법 시행령 제40조의2에 따른 연금저축계좌를 통해 동 투자신탁에 가입한 가입자의 경우 동 투자신탁의 수익증권을 환매하는 시점에 별도의 과세를 하지 않으며, 연금저축계좌에서 자금 인출시 연금소득(연금수령시), 기타소득 또는 퇴직소득(연금외수령시)에 대해 다음과 같이 과세합니다. 관련 사항은 “연금저축계좌 설정 약관”을 참고하시기 바랍니다.

[연금저축계좌 과세 주요 사항]

구분	주요 내용
납입요건	가입기간 5년 이상, 연 1,800만원 한도 퇴직연금 및 타 연금저축 납입액 포함 및 「조세특례제한법」 제91조의18에 따른 개인종합자산관리계좌(ISA)의 계약기간이 만료되고 해당 계좌 잔액의 전부 또는 일부를 계약기간이 만료된 날부터 60일 이내에 연금계좌로 납입한 경우 그 납입한 금액(이하 "전환금액"이라 한다)을 납입한 날이 속하는 과세기간의 연금계좌 납입액에 포함
수령요건	55세 이후 연간 연금수령한도 내에서 연금수령 (가입자의 수령개시 신청 후 인출)
세액공제	연간 연금계좌 납입액 중 600만원 이내 세액공제 13.2%(지방소득세 포함) 단, 연금계좌 세액공제는 2023년 1월 1일 이후 연금계좌에 납입하는 분부터 적용 - 해당 과세기간에 종합소득과세표준을 계산할 때 합산하는 종합소득금액이 4천500만원 이하(근로소득만 있는 경우에는 총급여액 5천 500만원 이하)인 거주자에 대해서는 연간 연금저축계좌 납입액 600만원 이내 세액공제 16.5%(지방소득세 포함) - 개인종합자산관리계좌(ISA)에서 전환금액이 있는 경우에는 전환금액의 10% 또는 300만원(직전 과세기간과 해당 과세기간에 걸쳐 납입한 경우에는 300만원에서 직전 과세기간에 적용된 금액을 차감한 금액으로 한다) 중 적은 금액.

연금수령시 과세	연금소득세 5.5~3.3%(나이에 따라 변경, 종합과세 가능) 단, 이연퇴직소득은 3.3%(지방소득세 포함)
분리과세 한도	1,500만원(공적연금소득, 의료목적 및 부득이한 사유의 인출, 이연 퇴직소득의 연금수령시 제외) - 1,500만원을 초과하는 경우, 종합과세 또는 분리과세 (16.5%, 지방소득세 포함) 중 선택가능 (2024년 1월 1일 이후 수령하는 연금소득부터 적용)
연금외수령시 과세	기타소득세 16.5%(지방소득세 포함) 단, 이연퇴직소득은 퇴직소득 과세기준 적용
해지가산세	없음
부득이한 연금 외 수령 사유	천재지변 가입자의 사망, 해외이주, 파산 또는 개인회생절차 개시 가입자 또는 그 부양가족의 3개월 이상 치료·요양 금융기관의 영업정지, 인·허가 취소, 해산결의, 파산선고 가입자가 「재난 및 안전관리 기본법」 제66조제1항제2호의 재난으로 15일 이상의 입원 치료가 필요한 피해를 입은 경우
부득이한 연금 외 수령시 과세	연금소득세 5.5% ~ 3.3% (나이에 따라 변경, 지방소득세 포함)
연금계좌 승계	상속인(배우자)가 승계 가능

※ 연금저축계좌 관련 세제는 소득세법 등 관련 법령의 개정 등에 따라 변경될 수 있으니 유의하여 주시기 바랍니다.

7) 퇴직연금 가입자에 대한 과세 (종류 C-P2, C-Pe2 수익증권 가입자)

<p>투자신탁에서 발생한 이익에 대하여 원천 징수하지 않으며, 투자자는 퇴직연금 수령시 관련세법에 따라 세금을 부담하여 일반 투자신탁 투자시와는 상이한 세율이 적용됩니다.</p> <p>① 세액공제</p> <ul style="list-style-type: none"> - 연금계좌에 납입한 금액은 종합소득이 있는 거주자가 해당 연도의 연금계좌에 납입한 금액(퇴직연금계좌에 납입한 금액 + 연금저축계좌에 납입한 금액 중 600만원 이내의 금액)과 연 900만원 중 적은 금액의 13.2%(지방소득세 포함)에 해당하는 금액이 당해 연도 종합소득산출세액에서 공제됩니다. - 단, 해당 과세기간의 종합소득금액이 4천500만원 이하(근로소득만 있는 경우에는 총급여액 5천500만원 이하)인 거주자에 대해서는 납입금액 16.5%(지방소득세 포함)에 해당하는 금액이 당해 연도 종합소득산출세액에서 공제됩니다. - 퇴직연금계좌 세액공제는 2023년 1월 1일 이후 납입 분 기준 한도로 작성되었습니다. <p>② 과세이연</p> <p>투자신탁의 결산으로 인한 재투자시 재투자 수익에 대하여 원천징수하지 아니하고, 퇴직연금 수령시 연금수령 방법에 따라 과세됩니다.</p> <p>③ 퇴직연금 수령 방법에 따른 과세체계의 다양성</p> <p>연금수령, 일시금수령 등 수령방식에 따라 과세체계가 다양하게 결정될 수 있습니다. 따라서 금융감독원 통합연금 포털의 '연금세제안내'를 참조하여 주시기 바랍니다.</p>

※ **상기 투자소득에 대한 과세내용 및 각 수익자에 대한 과세는 정부 정책, 수익자의 세무상의 지위 등에 따라 달라질 수 있습니다. 그러므로 수익자는 투자신탁에 대한 투자로 인한 세금 영향에 대하여 조세 전문가와 협의하는 것이 좋습니다.**

제 3 부. 집합투자기구의 재무 및 운용실적 등에 관한 사항

1. 재무정보

이 투자신탁의 재무제표는 외부감사에 관한 법률에 의한 기업회계기준 중 집합투자기구에 관한 회계 기준에 따라 작성되었으며, 동 재무제표에 대한 회계감사법인 및 감사의견은 다음과 같습니다.

기 간	회계감사법인	감사의견
제 9 기(2023.05.15 ~ 2024.05.14)	선진회계법인	적정
제 10 기(2024.05.15 ~ 2025.05.14)	선진회계법인	적정
제 11 기(2025.05.15 ~ 2026.05.14)	선진회계법인	감사 진행중

가. 요약 재무정보

[단위:원]

요약재무정보			
항 목	제 11 기	제 10 기	제9기
	2026.05.14	2025.05.14	2024.05.14
운용자산	223,466,388,480	99,609,769,647	140,216,858,367
유가증권	217,598,662,926	95,780,284,340	134,106,025,115
파생상품	0	0	0
부동산/실물자산	0	0	0
현금 및 예치금	5,867,725,554	3,829,485,307	1,010,833,252
기타 운용자산	0	0	5,100,000,000
기타자산	5,335,932,056	2,813,724,937	3,670,314,653
자산총계	228,802,320,536	102,423,494,584	143,887,173,020
운용부채	0	0	0
기타부채	6,775,606,699	1,835,690,647	3,413,699,689
부채총계	6,775,606,699	1,835,690,647	3,413,699,689
원본	47,988,579,667	42,721,299,309	66,392,247,582
수익조정금	0	0	0
이익조정금	174,038,134,170	57,866,504,628	74,081,225,749
자본총계	222,026,713,837	100,587,803,937	140,473,473,331
운용수익	91,966,549,465	16,846,248,445	31,247,108,058
이자수익	77,923,572	122,534,134	159,149,653
배당수익	1,601,045,962	1,025,764,135	1,643,358,831
매매평가차손익	90,287,579,931	15,697,950,176	29,444,599,574
기타수익	0	0	0
운용비용	5,736,130	6,892,584	7,305,727
관련회사보수	0	0	0
매매수수료	0	748,774	949,640

기타비용	5,736,130	6,143,810	6,585,140
당기순이익	91,960,813,335	16,839,355,861	-3,067,844,404

[자산유형별 거래비용*]

[단위: 백만원, %]

구분	당기			전기		
	거래금액(A)	거래비용*		거래금액(A)	거래비용*	
		금액(B)	거래비용 비율 (B/A)		금액(B)	거래비용 비율 (B/A)
주식	292,778	269	0.092	404,144	369	0.0914
기타	-	-	0.000	1,184,384	0.7488	0.0001
합계	292,778	269	0.092	1,588,527	370	0.0233

* 모펀드(마이더스 아시아리더스 성장주 증권 모투자신탁(주식))에서 발생한 거래비용에 동펀드의 모펀드 투자비중을 반영하여 계산된 수치입니다.

[주식의 매매회전을*]

[단위: 주, 백만원, %]

주식 매수		주식 매도		당해연도 보유주식의 평균가액(B)	매매회전을 (A/B)	동종유형 평균 매매 회전을**
수량	금액	수량	금액(A)			
5,658,914	178,064	4,539,727	114,614	105,662	108.47	128.88

* 모펀드(마이더스 아시아리더스 성장주 증권 모투자신탁(주식))에서 발생한 주식의 매매내역에 동펀드의 모펀드 투자비중을 반영하여 계산된 수치입니다.

**동종유형 평균 매매회전은 한국금융투자협회에서 공시하는 ETF를 제외한 공모 증권 집합투자기구의 동종유형(주식) 평균 매매 회전을 의미하며, 분기별 누적 평균 매매회전을 연간으로 환산한 수치입니다.

나. 재무상태표

[단위:원]

재무상태표			
항 목	제 11 기	제 10 기	제9기
	2026.05.14	2025.05.14	2024.05.14
운용자산	223,466,388,480	99,609,769,647	140,216,858,367
현금및예치금	5,867,725,554	3,829,485,307	1,010,833,252
현금및현금성자산	5,867,725,554	3,829,485,307	1,010,833,252
대출채권	0	0	5,100,000,000
환매조건부채권매수	0	0	5,100,000,000
유가증권	217,598,662,926	95,780,284,340	134,106,025,115
수익증권	217,598,662,926	95,780,284,340	134,106,025,115

기타자산	5,335,932,056	2,813,724,937	3,670,314,653
매도유가증권미수금	3,730,307,750	860,606,875	1,586,178,698
미수이자	4,578,344	3,378,435	1,704,289
미수배당금	1,601,045,962	1,025,764,135	1,643,358,831
기타미수입금	0	923,975,492	439,072,835
자 산 총 계	228,802,320,536	102,423,494,584	143,887,173,020
기타부채	6,775,606,699	1,835,690,647	3,413,699,689
해지미지급금	3,487,243,208	596,416,702	1,207,002,202
수수료미지급금	3,079,570	2,557,680	2,696,944
기타미지급금	1,588,371,984	131,269,746	406,322,725
미지급 이익분배금	1,696,911,937	1,105,446,519	1,797,677,818
부 채 총 계	6,775,606,699	1,835,690,647	3,413,699,689
원 본	47,988,579,667	42,721,299,309	66,392,247,582
이익잉여금	174,038,134,170	57,866,504,628	74,081,225,749
자 본 총 계	222,026,713,837	100,587,803,937	140,473,473,331
부채 및 자본 총계	228,802,320,536	102,423,494,584	143,887,173,020
총좌수 마이다스 아시아 리더스 성장주 증권 자투자신탁(H)(주식)(운용)	47,988,579,667	42,721,299,309	66,392,247,582
총좌수 수수료선취-오프라인(A)	3,215,946,036	8,587,774,924	16,319,166,176
총좌수 수수료선취-온라인(Ae)	1,853,440,823	3,815,543,710	7,629,844,108
총좌수 수수료미징구-오프라인- 보수체감(C1)	14,594,062	19,511,832	95,716,575
총좌수 수수료미징구-오프라인- 보수체감(C2)	33,278,637	54,574,074	5,190,522
총좌수 수수료미징구-오프라인- 보수체감(C3)	1,787,273	5,005,436	429,686,975
총좌수 수수료미징구-오프라인- 보수체감(C4)	4,437,385,806	7,688,125,158	13,697,883,733
총좌수 수수료미징구-온라인(Ce)	7,012,191,433	9,078,353,366	19,928,959,239
총좌수 수수료선취-오프라인(F)	2,000,000,000	3,000,000,000	0
총좌수 수수료후취-온라인슈퍼(S)	64,470,783	63,777,127	101,053,218
총좌수 수수료미징구-오프라인-랩(W)	16,631,223,190	12,553,304,947	11,656,262,589
총좌수 수수료미징구-오프라인-개인연금(C- P1)	883,231,401	1,021,913,713	1,128,144,872
총좌수 수수료미징구-온라인-개인연금(C- Pe1)	7,498,555,153	2,983,505,643	4,361,503,952
총좌수 수수료미징구-오프라인-퇴직연금(C- P2)	1,024,350,687	1,150,513,457	1,606,363,231

총좌수 수수료미징구-온라인-퇴직연금(C-Pe2)	16,518,280,313	3,993,483,794	4,415,662,579
총좌수 수수료선취-오프라인-무권유저비용(AG)	17,964,072	-	-
기준가격 마이다스 아시아 리더스 성장주 증권 자투자신탁(H)(주식)(운용)	4,626.66	2,354.51	2,115.81
기준가격 수수료선취-오프라인(Ae)	4,010.58	2,057.65	1,861.51
기준가격 수수료선취-온라인(Ae)	4,345.04	2,221.36	2,001.63
기준가격 수수료미징구-오프라인-보수체감(C1)	3,518.04	1,813.56	1,648.8
기준가격 수수료미징구-오프라인-보수체감(C2)	1,929.63	992.65	900.61
기준가격 수수료미징구-오프라인-보수체감(C3)	1,302.87	1,276.16	1,155.55
기준가격 수수료미징구-오프라인-보수체감(C4)	3,349.96	1,717.18	1,551.96
기준가격 수수료미징구-온라인(Ce)	3,912.25	2,002.09	1,805.88
기준가격 수수료미징구-오프라인-기관(F)	1,977.36	1,008.52	1,000
기준가격 수수료후취-온라인슈퍼(S)	5,136.41	2,624.77	2,363.84
기준가격 수수료미징구-오프라인-랩(W)	3,960.92	2,020.5	1,816.05
기준가격 수수료미징구-오프라인-개인연금(C-P1)	2,935.47	1,506.58	1,363.47
기준가격 수수료미징구-온라인-개인연금(C-Pe1)	2,689.08	1,373.8	1,236.66
기준가격 수수료미징구-오프라인-퇴직연금(C-P2)	2,662.01	1,363.36	1,230.92
기준가격 수수료미징구-온라인-퇴직연금(C-Pe2)	3,883.57	1,983.12	1,784.04
기준가격 수수료선취-오프라인-무권유저비용(AG)	1,700.27		

다. 손익계산서

[단위:원]

손익계산서			
항 목	제 11 기	제 10 기	제9기
	2025.05.15 ~ 2026.05.14	2024.05.15 ~ 2025.05.14	2023.05.15 ~ 2024.05.14
운용수익(운용손실)	91,966,549,465	16,846,248,445	31,247,108,058

투자수익	1,678,969,534	1,148,298,269	1,802,508,484
이자수익	77,923,572	122,534,134	159,149,653
배당금수익	1,601,045,962	1,025,764,135	1,643,358,831
매매차익과 평가차익	94,196,648,092	26,361,329,655	30,720,656,185
지분증권매매차익	17,815,420,353	11,634,105,562	3,322,416,053
외환거래매매차익	2,049,162,254	1,180,917,763	6,858,038,390
지분증권평가차익	74,332,065,485	12,753,600,584	20,507,451,632
외환거래평가차익	0	792,705,746	32,750,110
매매차손과 평가차손	3,909,068,161	10,663,379,479	1,276,056,611
지분증권매매차손	2,208,037	1,227,464,598	16,576,203
외환거래매매차손	1,714,652,000	8,572,139,275	1,197,097,000
채무증권평가차손	603,836,140	863,775,606	62,383,408
외환거래평가차손	1,588,371,984	0	0
운용비용	5,736,130	6,892,584	7,305,727
매매수수료	0	748,774	1,232,387
기타운용비용	5,736,130	6,143,810	6,073,340
당기순이익(당기순손실)마이더스 아시아 리더스 성장주 증권 자투자신탁(H)(주식)(운용)	91,960,813,335	16,839,355,861	31,239,802,331
당기순이익(당기순손실)수수료선취-오프라인(Ae)	7,896,197,254	3,113,214,381	6,990,409,297
당기순이익(당기순손실)수수료선취-온라인(Ae)	4,585,106,879	1,572,677,445	3,660,935,729
당기순이익(당기순손실)수수료미징구-오프라인-보수체감(C1)	40,249,917	12,597,879	31,234,017
당기순이익(당기순손실)수수료미징구-오프라인-보수체감(C2)	26,412,600	1,906,726	42,113,514
당기순이익(당기순손실)수수료미징구-오프라인-보수체감(C3)	17,481,033	33,517,879	2,441,629,382
당기순이익(당기순손실)수수료미징구-오프라인-보수체감(C4)	8,187,231,862	2,099,299,215	2,982,832,314
당기순이익(당기순손실)수수료미징구-온라인(Ce)	12,420,270,436	3,545,719,830	9,211,606,931
당기순이익(당기순손실)수수료미징구-오프라인-기관(F)	2,010,967,042	50,269,668	0
당기순이익(당기순손실)수수료후취-온라인슈퍼(S)	160,763,123	24,533,426	56,224,932
당기순이익(당기순손실)수수료미징구-오프라인-랩(W)	25,245,094,525	2,826,048,369	168,646,810
당기순이익(당기순손실)수수료미징구-오프라인-개인연금(C-P1)	1,336,763,110	163,091,747	353,891,677
당기순이익(당기순손실)수수료미징구-온라인-개인연금(C-Pe1)	6,978,947,284	551,949,968	1,336,512,892

당기순이익(당기순손실)수수료미징구-오프라인-퇴직연금(C-P2)	1,281,682,635	196,090,884	447,065,001
당기순이익(당기순손실)수수료미징구-온라인-퇴직연금(C-Pe2)	20,287,737,246	846,650,109	1,604,242,625
당기순이익(당기순손실)수수료선취-오프라인-무권유저비용(AG)	12,579,749	0	0
좌당순이익(좌당순손실)마이더스 아시아 리더스 성장주 증권 자투자신탁(H)(주식)(운용)	2,557.94	296.2	477.25
좌당순이익(좌당순손실)수수료선취-오프라인(Ae)	1,707.51	255.68	393.03
좌당순이익(좌당순손실)수수료선취-온라인(Ae)	1,928.3	290.72	429.23
좌당순이익(좌당순손실)수수료미징구-오프라인-보수체감(C1)	1,599.02	200.96	346.74
좌당순이익(좌당순손실)수수료미징구-오프라인-보수체감(C2)	871.03	66.76	210.13
좌당순이익(좌당순손실)수수료미징구-오프라인-보수체감(C3)	749.79	290.7	168.08
좌당순이익(좌당순손실)수수료미징구-오프라인-보수체감(C4)	1,512.21	209.45	507.6
좌당순이익(좌당순손실)수수료미징구-온라인(Ce)	1,940.08	274.18	386.61
좌당순이익(좌당순손실)수수료미징구-오프라인-기관(F)	949.55	58.81	0
좌당순이익(좌당순손실)수수료후취-온라인슈퍼(S)	2,510.29	285.19	522.02
좌당순이익(좌당순손실)수수료미징구-오프라인-랩(W)	2,321.71	161.09	163.77
좌당순이익(좌당순손실)수수료미징구-오프라인-개인연금(C-P1)	1,391.06	148	283.74
좌당순이익(좌당순손실)수수료미징구-온라인-개인연금(C-Pe1)	1,624.06	158.07	269.77
좌당순이익(좌당순손실)수수료미징구-오프라인-퇴직연금(C-P2)	1,278.75	148.17	259.97
좌당순이익(좌당순손실)수수료미징구-온라인-퇴직연금(C-Pe2)	2,678.93	191.3	386.94
좌당순이익(좌당순손실)수수료선취-오프라인-무권유저비용(AG)	700.27	0	0

2. 연도별 설정 및 환매현황

마이더스 아시아 리더스 성장주 증권 자투자신탁(H)(주식)(운용)

[단위: 백만좌, 백만원]

기간	기간초 잔고		회계기간 중				기간말 잔고	
			설정(발행)		환매			
	좌수 (출자지분수)	금액	좌수 (출자지분수)	금액	좌수 (출자지분수)	금액	좌수 (출자지분수)	금액
2023/05/15~2024/05/14	68,478	113,373	26,014	51,362	28,919	55,058	66,392	142,271
2024/05/15~2025/05/14	66,392	140,473	24,071	55,472	48,592	112,890	42,721	101,693
2025/05/15~2026/05/14	42,721	100,588	43,288	144,843	38,490	114,773	47,989	223,724

(주 1) 이익분배에 의한 재투자분을 포함하였습니다. 기간말 잔고 금액은 결산후 기준으로 작성되었습니다.

가. 종류형펀드

수수료선취-오프라인(A)

[단위: 백만좌, 백만원]

기간	기간초 잔고		회계기간 중				기간말 잔고	
			설정(발행)		환매			
	좌수 (출자지분수)	금액	좌수 (출자지분수)	금액	좌수 (출자지분수)	금액	좌수 (출자지분수)	금액
2023/05/15~2024/05/14	18,948	27,725	478	773	3,107	5,110	16,319	30,378
2024/05/15~2025/05/14	16,319	30,378	248	497	7,980	16,318	8,588	17,671
2025/05/15~2026/05/14	8,588	17,671	395	1,102	5,767	13,771	3,216	12,898

(주 1) 이익분배에 의한 재투자분을 포함하였습니다. 기간말 잔고 금액은 결산후 기준으로 작성되었습니다.

수수료선취-온라인(Ae)

[단위: 백만좌, 백만원]

기간	기간초 잔고		회계기간 중				기간말 잔고	
			설정(발행)		환매			
	좌수 (출자지분수)	금액	좌수 (출자지분수)	금액	좌수 (출자지분수)	금액	좌수 (출자지분수)	금액
2023/05/15~2024/05/14	9,066	14,209	583	1,029	2,019	3,626	7,630	15,272
2024/05/15~2025/05/14	7,630	15,272	449	955	4,263	9,324	3,816	8,476
2025/05/15~2026/05/14	3,816	8,476	511	1,490	2,473	6,497	1,853	8,053

(주 1) 이익분배에 의한 재투자분을 포함하였습니다. 기간말 잔고 금액은 결산후 기준으로 작성되었습니다.

수수료미징구-오프라인-보수체감(C1)

[단위: 백만좌, 백만원]

기간	기간초 잔고		회계기간 중				기간말 잔고	
			설정(발행)		환매			
	좌수 (출자지분수)	금액	좌수 (출자지분수)	금액	좌수 (출자지분수)	금액	좌수 (출자지분수)	금액
2023/05/15~2024/05/14	90	117	38	57	32	47	96	158
2024/05/15~2025/05/14	96	158	30	54	107	189	20	35
2025/05/15~2026/05/14	20	35	48	113	53	138	15	51

(주 1) 이익분배에 의한 재투자분을 포함하였습니다. 기간말 잔고 금액은 결산후 기준으로 작성되었습니다.

수수료미징구-오프라인-보수체감(C2)

[단위: 백만좌, 백만원]

기간	기간초 잔고		회계기간 중				기간말 잔고	
			설정(발행)		환매			
	좌수 (출자지분수)	금액	좌수 (출자지분수)	금액	좌수 (출자지분수)	금액	좌수 (출자지분수)	금액
2023/05/15~2024/05/14	749	531	40	31	784	599	5	5
2024/05/15~2025/05/14	5	5	55	53	5	5	55	54
2025/05/15~2026/05/14	55	54	72	99	94	115	33	64

(주 1) 이익분배에 의한 재투자분을 포함하였습니다. 기간말 잔고 금액은 결산후 기준으로 작성되었습니다.

수수료미징구-오프라인-보수체감(C3)

[단위: 백만좌, 백만원]

기간	기간초 잔고		회계기간 중				기간말 잔고	
			설정(발행)		환매			
	좌수 (출자지분수)	금액	좌수 (출자지분수)	금액	좌수 (출자지분수)	금액	좌수 (출자지분수)	금액
2023/05/15~2024/05/14	21,151	19,231	1,692	1,654	22,413	22,829	430	497
2024/05/15~2025/05/14	430	497	26	34	451	557	5	6
2025/05/15~2026/05/14	5	6	54	81	57	103	2	2

(주 1) 이익분배에 의한 재투자분을 포함하였습니다. 기간말 잔고 금액은 결산후 기준으로 작성되었습니다.

수수료미징구-오프라인-보수체감(C4)

[단위: 백만좌, 백만원]

기간	기간초 잔고		회계기간 중				기간말 잔고	
			설정(발행)		환매			
	좌수 (출자지분수)	금액	좌수 (출자지분수)	금액	좌수 (출자지분수)	금액	좌수 (출자지분수)	금액
2023/05/15~2024/05/14	1,593	1,941	14,648	20,092	2,543	3,758	13,698	21,259
2024/05/15~2025/05/14	13,698	21,259	563	935	6,572	11,091	7,688	13,202
2025/05/15~2026/05/14	7,688	13,202	407	927	3,657	7,451	4,437	14,865

(주 1) 이익분배에 의한 재투자분을 포함하였습니다. 기간말 잔고 금액은 결산후 기준으로 작성되었습니다.

수수료미징구-온라인(Ce)

[단위: 백만좌, 백만원]

기간	기간초 잔고		회계기간 중				기간말 잔고	
			설정(발행)		환매			
	좌수 (출자지분수)	금액	좌수 (출자지분수)	금액	좌수 (출자지분수)	금액	좌수 (출자지분수)	금액
2023/05/15~2024/05/14	25,583	36,208	1,770	2,774	7,424	12,204	19,929	35,989
2024/05/15~2025/05/14	19,929	35,989	1,195	2,342	12,046	23,701	9,078	18,176
2025/05/15~2026/05/14	9,078	18,176	4,719	13,632	6,785	16,795	7,012	27,433

(주 1) 이익분배에 의한 재투자분을 포함하였습니다. 기간말 잔고 금액은 결산후 기준으로 작성되었습니다.

수수료미징구-오프라인-기관(F)

[단위: 백만좌, 백만원]

기간	기간초 잔고		회계기간 중				기간말 잔고	
			설정(발행)		환매			
	좌수 (출자지분수)	금액	좌수 (출자지분수)	금액	좌수 (출자지분수)	금액	좌수 (출자지분수)	금액
2024/05/15~2025/05/14	0	0	3,000	3,000	0	0	3,000	3,050
2025/05/15~2026/05/14	3,000	3,026	0	0	1,000	1,078	2,000	3,958

(주 1) 이익분배에 의한 재투자분을 포함하였습니다. 기간말 잔고 금액은 결산후 기준으로 작성되었습니다.

수수료후취-온라인슈퍼(S)

[단위: 백만좌, 백만원]

기간	기간초 잔고		회계기간 중				기간말 잔고	
			설정(발행)		환매			
	좌수 (출자지분수)	금액	좌수 (출자지분수)	금액	좌수 (출자지분수)	금액	좌수 (출자지분수)	금액
2023/05/15~2024/05/14	118	219	13	28	31	64	101	239
2024/05/15~2025/05/14	101	239	16	40	53	136	64	167
2025/05/15~2026/05/14	64	167	17	60	16	57	64	331

(주 1) 이익분배에 의한 재투자분을 포함하였습니다. 기간말 잔고 금액은 결산후 기준으로 작성되었습니다.

수수료미징구-오프라인-랩(W)

[단위: 백만좌, 백만원]

기간	기간초 잔고		회계기간 중				기간말 잔고	
			설정(발행)		환매			
	좌수 (출자지분수)	금액	좌수 (출자지분수)	금액	좌수 (출자지분수)	금액	좌수 (출자지분수)	금액
2023/05/15~2024/05/14	12	17	11,985	21,623	340	606	11,656	21,203
2024/05/15~2025/05/14	11,656	21,168	21,534	42,505	20,656	41,132	12,553	25,403
2025/05/15~2026/05/14	12,553	25,364	17,743	50,368	13,684	35,065	16,631	65,950

(주 1) 이익분배에 의한 재투자분을 포함하였습니다. 기간말 잔고 금액은 결산후 기준으로 작성되었습니다.

수수료미징구-오프라인-개인연금(C-P1)

[단위: 백만좌, 백만원]

기간	기간초 잔고		회계기간 중				기간말 잔고	
			설정(발행)		환매			
	좌수 (출자지분수)	금액	좌수 (출자지분수)	금액	좌수 (출자지분수)	금액	좌수 (출자지분수)	금액
2023/05/15~2024/05/14	1,315	1,410	76	90	263	315	1,128	1,538
2024/05/15~2025/05/14	1,128	1,538	68	100	175	262	1,022	1,540
2025/05/15~2026/05/14	1,022	1,540	33	62	172	346	883	2,593

(주 1) 이익분배에 의한 재투자분을 포함하였습니다. 기간말 잔고 금액은 결산후 기준으로 작성되었습니다.

수수료미징구-온라인-개인연금(C-Pe1)

[단위: 백만좌, 백만원]

기간	기간초 잔고		회계기간 중				기간말 잔고	
			설정(발행)		환매			
	좌수 (출자지분수)	금액	좌수 (출자지분수)	금액	좌수 (출자지분수)	금액	좌수 (출자지분수)	금액
2023/05/15~2024/05/14	5,323	5,149	493	541	1,455	1,633	4,362	5,394
2024/05/15~2025/05/14	4,362	5,394	612	813	1,990	2,660	2,984	4,099
2025/05/15~2026/05/14	2,984	4,099	7,716	15,147	3,201	6,060	7,499	20,164

(주 1) 이익분배에 의한 재투자분을 포함하였습니다. 기간말 잔고 금액은 결산후 기준으로 작성되었습니다.

수수료미징구-오프라인-퇴직연금(C-P2)

[단위: 백만좌, 백만원]

기간	기간초 잔고		회계기간 중				기간말 잔고	
			설정(발행)		환매			
	좌수 (출자지분수)	금액	좌수 (출자지분수)	금액	좌수 (출자지분수)	금액	좌수 (출자지분수)	금액
2023/05/15~2024/05/14	1,809	1,747	110	117	312	333	1,606	1,977
2024/05/15~2025/05/14	1,606	1,977	60	80	516	685	1,151	1,569
2025/05/15~2026/05/14	1,151	1,569	173	384	299	507	1,024	2,727

(주 1) 이익분배에 의한 재투자분을 포함하였습니다. 기간말 잔고 금액은 결산후 기준으로 작성되었습니다.

수수료미징구-온라인-퇴직연금(C-Pe2)

[단위: 백만좌, 백만원]

기간	기간초 잔고		회계기간 중				기간말 잔고	
			설정(발행)		환매			
	좌수 (출자지분수)	금액	좌수 (출자지분수)	금액	좌수 (출자지분수)	금액	좌수 (출자지분수)	금액
2023/05/15~2024/05/14	4,140	5,774	1,543	2,508	1,268	2,009	4,416	7,878
2024/05/15~2025/05/14	4,416	7,878	2,098	4,028	2,520	4,832	3,993	7,920
2025/05/15~2026/05/14	3,993	7,920	21,941	61,321	9,416	25,378	16,518	64,150

(주 1) 이익분배에 의한 재투자분을 포함하였습니다. 기간말 잔고 금액은 결산후 기준으로 작성되었습니다.

3. 집합투자기구의 운용실적

투자실적 추이는 투자자의 투자판단에 도움을 드리하고자 작성된 것으로 연평균 수익률은 해당기간 동안의 평균 수익률을, 연도별 수익률은 기간별 수익률 변동성을 나타낸 것입니다. 따라서, 이 수익률은 투자신탁의 기간에 따른 운용 실적으로 투자자의 투자시기에 따라 수익률이 달라질 수 있으며, 과거의 투자실적이 미래의 투자실적을 보장하지 않습니다. 연평균 수익률 및 연도별 수익률에 관한 정보는 신고서 또는 투자설명서의 작성기준일로 산정한 수익률로서 실제 투자시점의 수익률은 크게 다를 수 있으므로 별도로 확인하셔야 합니다.

가. 연평균 수익률(세전 기준)

[단위: %]

종류	최초설정일	최근 1년	최근 2년	최근 3년	최근 5년	설정일 이후
		2025/05/15~ 2026/05/14	2024/05/15~ 2026/05/14	2023/05/15~ 2026/05/14	2021/05/15~ 2026/05/14	(%)
마이다스 아시아 리더스 성장주 증권 자투자신탁(H)(주식)(운용)	2015-05-15	98.00	49.25	42.28	18.88	15.70
비교지수	2015-05-15	42.43	25.03	20.34	6.64	5.76
수익률 변동성(%)	2015-05-15	19.32	19.37	17.44	16.55	16.37
수수료선취-오프라인(A)	2015-05-28	94.91	46.78	39.90	16.84	13.49
비교지수	2015-05-28	42.43	25.03	20.34	6.64	5.73
수익률 변동성(%)	2015-05-28	19.36	19.41	17.47	16.59	16.41
수수료선취-온라인(Ae)	2015-05-15	95.60	47.33	40.44	17.30	14.28
비교지수	2015-05-15	42.43	25.03	20.34	6.64	5.76
수익률 변동성(%)	2015-05-15	19.35	19.40	17.47	16.58	16.42
수수료미징구-오프라인- 보수체감(C1)	2015-05-15	93.99	46.07	39.23	16.23	12.11
비교지수	2015-05-15	42.43	25.03	20.34	6.64	4.91
수익률 변동성(%)	2015-05-15	19.37	19.42	17.48	16.60	16.22
수수료미징구-오프라인- 보수체감(C2)	2016-05-16	94.39	46.38	39.56	14.04	7.01
비교지수	2016-05-16	42.43	25.03	20.34	5.93	2.70
수익률 변동성(%)	2016-05-16	19.37	19.42	17.48	16.46	14.01
수수료미징구-오프라인- 보수체감(C3)	2017-05-15	89.14	44.53	38.43	16.86	13.72
비교지수	2017-05-15	46.36	26.74	21.44	10.78	7.44
수익률 변동성(%)	2017-05-15	19.18	19.28	17.37	15.82	16.35
수수료미징구-오프라인- 보수체감(C4)	2018-05-15	95.08	46.92	40.04	16.95	16.30
비교지수	2018-05-15	42.43	25.03	20.34	6.64	5.73
수익률 변동성(%)	2018-05-15	19.36	19.41	17.47	16.59	17.41

수수료미징구-온라인(Ce)	2015-08-18	95.41	47.19	40.30	17.18	13.53
비교지수	2015-08-18	42.43	25.03	20.34	6.64	6.80
수익률 변동성(%)	2015-08-18	19.35	19.41	17.47	16.58	83.87
수수료미징구-오프라인-기관(F)	2015-05-15	96.25	41.26	25.87	16.70	10.07
비교지수	2015-05-15	42.43	23.61	15.16	9.85	6.30
수익률 변동성(%)	2015-05-15	19.35	16.54	13.68	10.89	12.20
수수료후취-온라인슈퍼(S)	2015-05-15	95.69	47.41	40.51	17.36	16.25
비교지수	2015-05-15	42.43	25.03	20.34	6.64	7.73
수익률 변동성(%)	2015-05-15	19.35	19.40	17.46	16.58	15.72
수수료미징구-오프라인-랩(W)	2019-02-25	96.26	47.88	40.97	17.77	21.13
비교지수	2019-02-25	42.43	25.03	20.34	6.64	7.97
수익률 변동성(%)	2019-02-25	19.34	19.39	17.45	16.57	17.47
수수료미징구-오프라인-개인연금(C-P1)	2020-06-25	94.84	46.73	39.85	16.79	20.06
비교지수	2020-06-25	42.43	25.03	20.34	6.64	9.59
수익률 변동성(%)	2020-06-25	19.36	19.41	17.47	16.59	16.93
수수료미징구-온라인-개인연금(C-Pe1)	2020-08-05	95.74	47.46	40.56	17.41	18.67
비교지수	2020-08-05	42.43	25.03	20.34	6.64	8.89
수익률 변동성(%)	2020-08-05	19.35	19.40	17.46	16.58	16.76
수수료미징구-오프라인-퇴직연금(C-P2)	2020-08-11	95.25	47.06	40.17	17.07	18.52
비교지수	2020-08-11	42.43	25.03	20.34	6.64	8.99
수익률 변동성(%)	2020-08-11	19.36	19.41	17.47	16.58	16.79
수수료미징구-온라인-퇴직연금(C-Pe2)	2019-08-29	95.83	47.54	40.64	17.48	22.45
비교지수	2019-08-29	42.43	25.03	20.34	6.64	9.60
수익률 변동성(%)	2019-08-29	19.34	19.40	17.46	16.57	17.75

(주 1) 비교지수 : (MSCI AC Asia USD Index X 100%)

(주 2) 비교지수의 수익률에는 운용보수 등 투자신탁에 부과되는 보수 및 비용이 반영되지 않았습니다.

(주 3) 수익률 변동성(%)은 해당 기간 동안 집합투자기구의 연환산된 주간수익률의 표준편차

〈연평균 수익률 추이〉

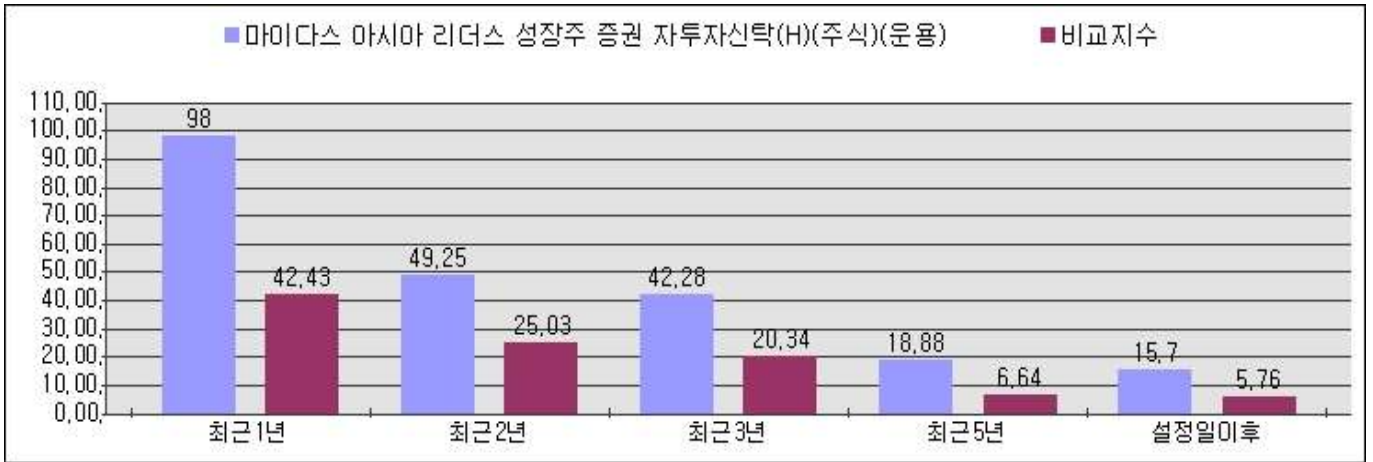

나. 연도별 수익률 추이(세전 기준)

[단위: %]

종류	최초설정일	최근 1년차	최근 2년차	최근 3년차	최근 4년	최근 5년차
		2025/05/15 ~ 2026/05/14	2024/05/15 ~ 2025/05/14	2023/05/15 ~ 2024/05/14	2022/05/15 ~ 2023/05/14	2021/05/15 ~ 2022/05/14
마이더스 아시아 리더스 성장주 증권 자투자신탁(H)(주식)(운용)	2015-05-15	12.50	20.64	12.25	13.65	9.65
비교지수	2015-05-15	9.75	10.63	7.21	5.80	2.66
수수료선취-오프라인(Ae)	2015-05-28	18.71	15.97	15.20	16.16	15.85
비교지수	2015-05-28	10.54	18.56	10.30	11.67	7.50
수수료선취-온라인(Ae)	2015-05-15	9.75	10.63	7.21	5.80	2.61
비교지수	2015-05-15	18.75	16.01	15.24	16.19	15.90
수수료미징구-오프라인-보수체감(C1)	2015-05-15	10.98	19.02	10.74	12.12	8.30
비교지수	2015-05-15	9.75	10.63	7.21	5.80	2.66
수수료미징구-오프라인-보수체감(C2)	2016-05-16	18.74	16.00	15.23	16.18	15.92
비교지수	2016-05-16	9.99	17.98	9.76	11.09	6.13
수수료미징구-오프라인-보수체감(C3)	2017-05-15	9.75	10.63	7.21	5.80	1.75

비교지수	2017-05-15	18.76	16.01	15.25	16.21	15.66
수수료미징구-오프라인-보수채감(C4)	2018-05-15	10.22	18.28	10.02	-0.15	0.14
비교지수	2018-05-15	9.75	10.63	7.21	-1.30	-0.97
수수료미징구-온라인(Ce)	2015-08-18	18.76	16.01	15.24	13.51	12.82
비교지수	2015-08-18	10.44	18.45	8.46	9.57	6.72
수수료미징구-오프라인-기관(F)	2015-05-15	9.75	10.63	7.39	6.95	3.37
비교지수	2015-05-15	18.76	16.01	14.53	14.88	15.70
수수료후취-온라인슈퍼(S)	2015-05-15	10.65	18.68	10.41	11.79	8.02
비교지수	2015-05-15	9.75	10.63	7.21	5.80	1.33
수수료미징구-오프라인-랩(W)	2019-02-25	18.75	16.00	15.23	16.19	16.88
비교지수	2019-02-25	10.87	18.91	10.63	12.00	7.38
수수료미징구-오프라인-개인연금(C-P1)	2020-06-25	9.75	10.63	7.21	5.80	3.69
비교지수	2020-06-25	18.75	16.00	15.23	16.19	87.83
수수료미징구-온라인-개인연금(C-Pe1)	2020-08-05	1.68	0.83	0.56	0.39	3.89
비교지수	2020-08-05	7.27	3.57	2.37	1.56	3.24
수수료미징구-오프라인-퇴직연금(C-P2)	2020-08-11	11.40	8.02	6.52	6.78	10.93
비교지수	2020-08-11	11.04	19.09	10.80	12.18	10.36
수수료미징구-온라인-퇴직연금(C-Pe2)	2019-08-29	9.75	10.63	7.21	5.80	4.76
비교지수	2019-08-29	18.74	16.00	15.23	16.18	15.14

(주 1) 비교지수 : (MSCI AC Asia USD Index X 100%)

(주 2) 비교지수의 수익률에는 운용보수 등 투자신탁에 부과되는 보수 및 비용이 반영되지 않았습니다.

〈연도별 수익률 추이〉

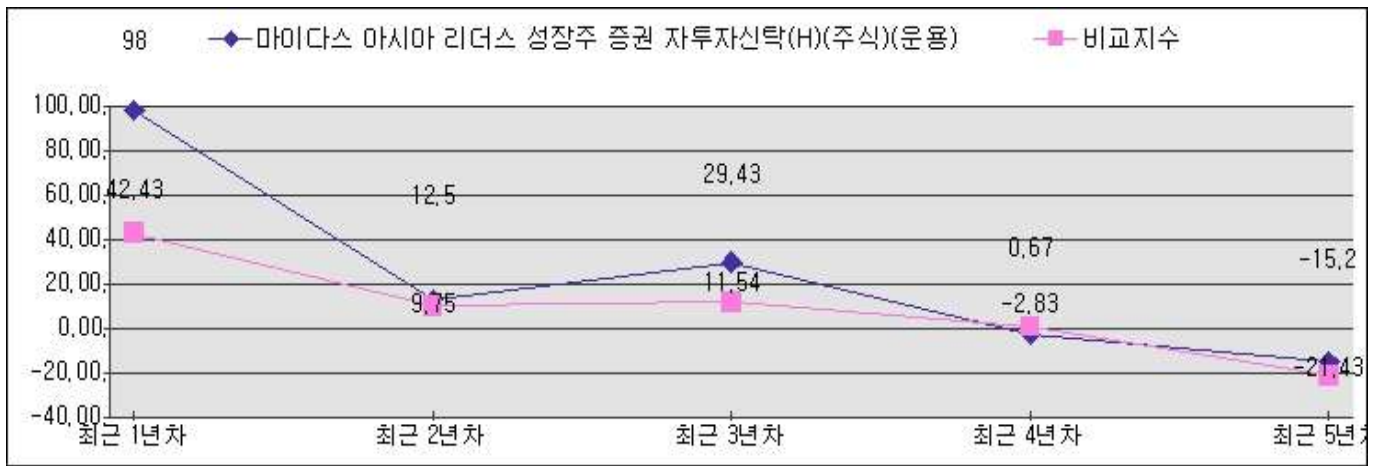

다. 집합투자기구의 자산구성

마이더스 아시아 리더스 성장주 증권 모투자신탁(주식)

[2026.05.14 현재 / 단위 : 백만원, %]

통화별 구분	증권				파생상품		부동산	특별자산		단기대출 및 예금	기타	자산총액
	주식	채권	어음	집합투자 증권	장내	장외		실물자산	기타			
일본 (JPY)	168,013 (99.16)	0 (0)	0 (0)	0 (0)	0 (0)	0 (0)	0 (0)	0 (0)	0 (0)	1,428 (0.84)	0 (0)	169,442 (34.29)
대한민국 (KRW)	115,423 (91.14)	0 (0)	0 (0)	0 (0)	0 (0)	0 (0)	0 (0)	0 (0)	0 (0)	8,321 (6.57)	2,897 (2.29)	126,641 (25.63)
대만 (TWD)	105,688 (96.96)	0 (0)	0 (0)	0 (0)	0 (0)	0 (0)	0 (0)	0 (0)	0 (0)	3,315 (3.04)	0 (0)	109,003 (22.06)
홍콩 (HKD)	44,136 (99.84)	0 (0)	0 (0)	0 (0)	0 (0)	0 (0)	0 (0)	0 (0)	0 (0)	71 (0.16)	0 (0)	44,207 (8.95)
중국후강통 (CNH)	17,246 (98.31)	0 (0)	0 (0)	0 (0)	0 (0)	0 (0)	0 (0)	0 (0)	0 (0)	297 (1.69)	0 (0)	17,543 (3.55)
인도 (INR)	17,378 (100)	0 (0)	0 (0)	0 (0)	0 (0)	0 (0)	0 (0)	0 (0)	0 (0)	0 (0)	0 (0)	17,378 (3.52)
싱가포르 (SGD)	4,475 (99.47)	0 (0)	0 (0)	0 (0)	0 (0)	0 (0)	0 (0)	0 (0)	0 (0)	24 (0.53)	0 (0)	4,499 (0.91)
말레이시아 (MYR)	3,121 (100)	0 (0)	0 (0)	0 (0)	0 (0)	0 (0)	0 (0)	0 (0)	0 (0)	0 (0)	0 (0)	3,121 (0.63)
미국 (USD)	1,944 (85.26)	0 (0)	0 (0)	0 (0)	0 (0)	0 (0)	0 (0)	0 (0)	0 (0)	336 (14.74)	0 (0)	2,280 (0.46)
자산합계	477,426 (96.62)	0 (0)	0 (0)	0 (0)	0 (0)	0 (0)	0 (0)	0 (0)	0 (0)	13,792 (2.79)	2,897 (0.59)	494,115 (100)

(주 1) 비중은 집합투자기구 자산총액 대비 비중

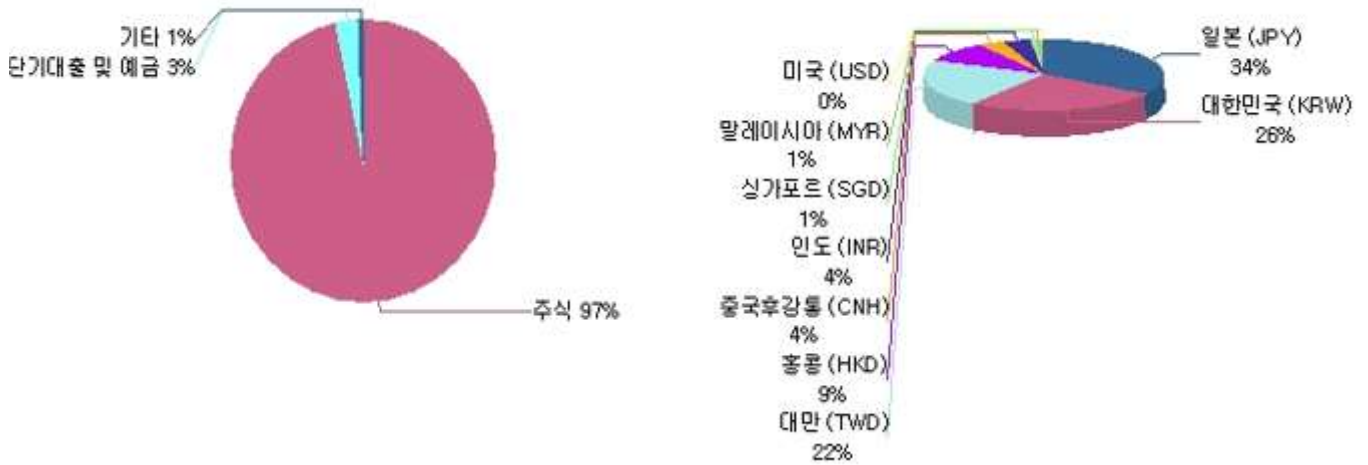

마이더스 아시아 리더스 성장주 증권 자투자신탁(H)(주식)(운용)

[2026.05.14 현재 / 단위 : 백만원, %]

통화별 구분	증권				파생상품		부동산	특별자산		단기대출 및 예금	기타	자산총액
	주식	채권	어음	집합투자 증권	장내	장외		실물자산	기타			
대한민국 (KRW)	0 (0)	0 (0)	0 (0)	217,599 (95.1)	0 (0)	0 (0)	0 (0)	0 (0)	0 (0)	5,872 (2.57)	5,331 (2.33)	228,802 (100.7)
중국후강통 (CNH)	0 (0)	0 (0)	0 (0)	0 (0)	0 (0)	-56 (100)	0 (0)	0 (0)	0 (0)	0 (0)	0 (0)	-56 (-0.02)
미국 (USD)	0 (0)	0 (0)	0 (0)	0 (0)	0 (0)	-66 (100)	0 (0)	0 (0)	0 (0)	0 (0)	0 (0)	-66 (-0.03)
홍콩 (HKD)	0 (0)	0 (0)	0 (0)	0 (0)	0 (0)	-210 (100)	0 (0)	0 (0)	0 (0)	0 (0)	0 (0)	-210 (-0.09)
일본 (JPY)	0 (0)	0 (0)	0 (0)	0 (0)	0 (0)	-1,257 (100)	0 (0)	0 (0)	0 (0)	0 (0)	0 (0)	-1,257 (-0.55)
자산합계	0 (0)	0 (0)	0 (0)	217,599 (95.77)	0 (0)	-1,588 (-0.7)	0 (0)	0 (0)	0 (0)	5,872 (2.58)	5,331 (2.35)	227,214 (100)

(주 1) 비중은 집합투자기구 자산총액 대비 비중

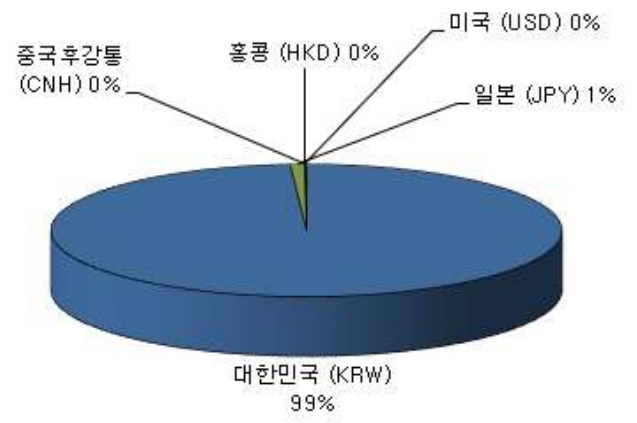

제 4 부. 집합투자기구의 관계회사에 관한 사항

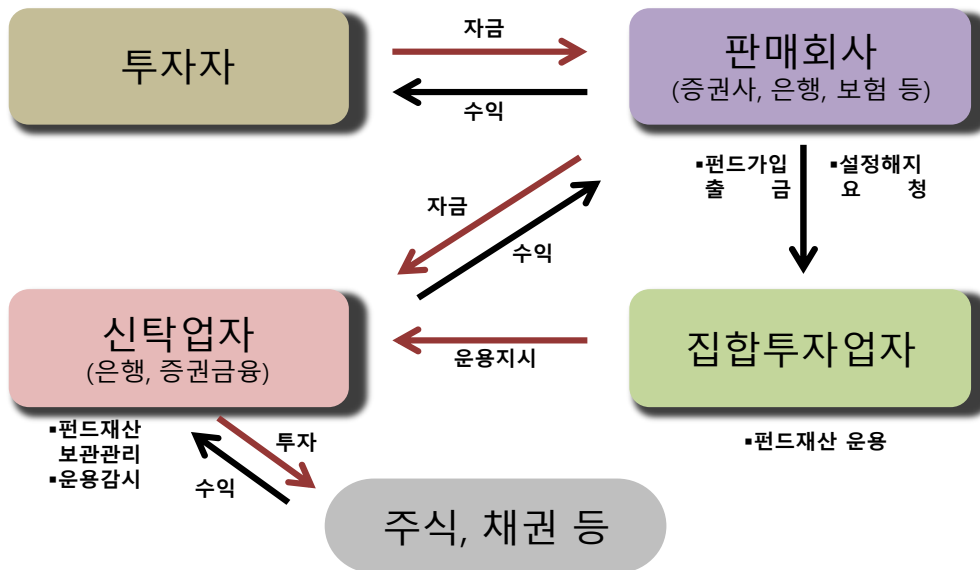

1. 집합투자업자에 관한 사항

가. 회사개요

회사명	마이다스에셋자산운용주식회사
주소 및 연락처	서울특별시 종로구 경희궁길 20 (연락처 : 02-3787-3500, www.midasasset.com)
회사 연혁	1999.02.01 회사설립등기(납입자본금 70억원) 1999.03.10 자산운용업 등록(금융감독위원회) 1999.07.07 상호변경: 마이다스자산운용(주) → 마이다스에셋자산운용(주) 2004.02.01 무상증자(납입자본금 100억원)
자본금	100억원
주요주주현황	이지혜(특수관계인 포함) (7.6%) 등

* 당사가 취득한 자기주식은 주요 주주현황에서 제외하였음

나. 주요업무

[주요업무]

투자신탁의 설정, 해지 / 투자신탁의 운용, 운용지시 / 투자회사 재산의 운용

[선관의무]

투자신탁의 집합투자업자는 선량한 관리자의 주의로써 집합투자재산을 관리하여야 하며, 집합투자자의 이익을 보호하여야 합니다

[책임]

집합투자업자가 법령, 집합투자규약 또는 투자설명서 등에 위배되는 행위를 하거나 그 업무를 소홀히 하여 수익자에게 손해를 발생시킨 때에는 그 손해를 배상할 책임이 있습니다. 집합투자업자가 손해배상책임을 부담하는 경우 관련되는 이사 또는 감사(감사위원회 위원을 포함)에게도 귀책사유가 있는 때에는 집합투자업자는 이들과 연대하여 그 손해를 배상할 책임이 있습니다.

[연대책임]

집합투자업자, 신탁업자, 판매회사, 일반사무관리회사 및 채권평가회사는 법에 의하여 집합투자자에 대한 손해배상책임을 부담하는 경우 귀책사유가 있는 때에는 연대하여 손해배상책임을 집니다.

다. 최근 2개 사업연도 요약 재무내용(억원)

재무상태표			손익계산서		
항 목	'25.3.31	'24.3.31	항 목	'25.3.31	'24.3.31
현금및예치금	411	321	영업수익	465	444
유가증권	723	676	영업비용	252	243
유형자산	408	423	영업이익	212	200
기타자산	76	88	영업외수익	9	21
자산총계	1,618	1,507	영업외비용	4	1
유동부채	54	51	법인세차감전순이익	214	220
고정부채	-	-	법인세비용	46	39
부채총계	54	51	당기순이익	168	181
자본금	100	100			
자본조정	-46	-48			
잉여금	1,509	1,403			
기타포괄손익누계액	-1	-1			
자본총계	1,564	1,456			

라. 운용자산 규모

[2026.05.14 현재, 단위: 억원, 순자산 기준]

집합투자 기구종류	증권					부동산	특별자산	혼합자산	MMF	총계
	주식형	혼합형	채권형	파생형	재간접형					
수탁고	272,368	9,750	135,655	2,177	2,726	5,059	-	10,935	-	438,670

※일임자산을 포함한 전체 운용자산 규모로, 금융투자협회 공시 기준

2. 운용관련 업무 수탁회사 등에 관한 사항

- 해당사항 없음

3. 집합투자재산 관리회사에 관한 사항(신탁업자)

가. 회사의 개요

회 사 명	주식회사 하나은행
주 소	서울특별시 중구 을지로 35

연락처	1588-1111
홈페이지	www.hanabank.com

나. 주요업무

1) 주요업무

- 투자신탁재산의 보관 및 관리
- 집합투자업자의 투자신탁재산 운용지시에 따른 자산의 취득 및 처분의 이행
- 집합투자업자의 투자신탁재산 운용지시에 따른 수익증권의 환매대금 및 이익금의 지급
- 집합투자업자의 투자신탁재산 운용지시 등에 대한 감시
- 집합투자재산에서 발생하는 이자·배당·수익금·임대료 등의 수령
- 무상으로 발행되는 신주의 수령
- 투자증권의 상환금의 수입
- 여유자금 운용이자의 수입
- 금융감독위원회가 인정하여 고시하는 업무

2) 신탁업자의 의무와 책임

[의무]

- ① 신탁업자 집합투자자를 위하여 법령, 집합투자규약, 투자설명서, 신탁계약에 따라 선량한 관리자로서 그 업무를 성실히 수행하여야 합니다.
- ② 신탁업자는 집합투자업자의 운용지시가 법령, 집합투자규약 또는 투자설명서에 위반되는지의 여부에 대하여 그 사항을 확인하고 위반이 있는 경우에는 집합투자업자에 대하여 당해 운용지시의 철회·변경 또는 시정을 요구하여야 합니다.
- ③ 신탁업자의 확인사항 : 투자설명서가 법령·집합투자규약에 부합하는지의 여부 / 집합투자재산의 평가가 공정한지의 여부 / 기준가격 산출이 적정한지의 여부 / 운용지시 시정요구 등에 대한 집합투자업자의 이행내역 / 투자신탁재산별 자산배분내역 및 배분결과 / 집합투자재산 명세서와 신탁업자가 보관/관리 중인 집합투자재산의 내역이 일치하는지 여부

[책임]

신탁업자가 법령, 집합투자규약 또는 투자설명서에 위배되는 행위를 하거나 그 업무를 소홀히 하여 수익자에게 손해를 발생시킨 때에는 그 손해를 배상할 책임이 있습니다. 신탁업자가 손해배상책임을 부담하는 경우 관련되는 이사 또는 감사(감사위원회 위원을 포함)에게도 귀책사유가 있는 때에는 집합투자업자는 이들과 연대하여 그 손해를 배상할 책임이 있습니다.

[연대책임]

집합투자업자, 신탁업자, 판매회사, 일반사무관리회사 및 채권평가회사는 법에 의하여 집합투자자에 대한 손해배상책임을 부담하는 경우 귀책사유가 있는 때에는 연대하여 손해배상책임을 집니다.

4. 일반사무관리회사에 관한 사항

가. 회사의 개요

회 사 명	하나펀드서비스 주식회사
-------	--------------

주소	서울특별시 중구 을지로 66
연락처	02-6714-4600
홈페이지	http://www.hanais.co.kr

나. 주요업무

1) 주요업무

기준가격 계산에 관한 업무 및 보수인출 등의 업무를 수행합니다

2) 일반사무관리회사의 의무

기준가격 계산의 오류 및 집합투자업자와 맺은 계약의 불이행 등으로 인해 수익자에게 손실을 초래하는 경우 그 손해를 배상할 책임이 있습니다

5. 집합투자기구 평가회사에 관한 사항

- 해당사항 없음

6. 채권평가회사에 관한 사항

가. 회사의 개요

회사명	한국자산평가	KIS채권평가	나이스피앤아이
주소	서울특별시 종로구 율곡로 88	서울특별시 영등포구 국제금융로6길 38	서울시 영등포구 국회대로70길 19
연락처	02-399-3350	02-3215-1400	02-398-3900
홈페이지	www.koreaap.com	www.bond.co.kr	www.nicepni.co.kr

나. 주요업무

채권시가평가 정보 제공, 채권 관련 자료 및 분석도구 제공, 집합투자재산에 속하는 채권 등 투자증권 및 파생상품의 가격을 평가하고 이를 이 투자신탁의 집합투자업자 및 사무관리회사에 제공 등

제 5 부. 기타 투자자보호를 위해 필요한 사항

1. 투자자의 권리에 관한 사항

가. 수익자 총회 등

1) 수익자총회의 구성

- 이 투자신탁에는 전체 수익자로 구성되는 수익자총회를 둡니다
- 수익자총회는 법령 또는 신탁계약에서 정한 사항에 대하여만 결의할 수 있습니다
 - ※다음에 해당하는 사항은 수익자총회의 의결에 의하여야 합니다
 - ① 집합투자업자·신탁업자 등이 받는 보수, 그 밖의 수수료의 인상
 - ② 신탁업자의 변경(합병, 분할, 분할합병, 그 밖에 법 시행령 제216조로 정하는 사유로 변경되는 경우를 제외한다)
 - ③ 신탁계약기간의 변경(투자신탁을 설정할 당시에 그 기간 변경이 신탁계약서에 명시되어 있는 경우는 제외한다.)
 - ④ 투자신탁의 합병(투자신탁을 설정한 집합투자업자는 그 집합투자업자가 운용하는 다른 투자신탁을 흡수하는 방법으로 투자신탁을 합병할 수 있으며, 투자신탁을 설정한 집합투자업자는 투자신탁을 합병하고자 하는 경우 관련법령에 따라 작성된 합병계획서를 작성하여 합병하는 각 투자신탁의 수익자총회의 결의를 거쳐야 한다. 다만, 건전한 거래 질서를 해할 우려가 적은 소규모 투자신탁의 합병 등 관련법령으로 정하는 경우는 제외한다.)
 - ⑤ 투자신탁의 환매연기 발생시 후속 조치
 - ⑥ 투자신탁의 종류의 변경
 - ⑦ 주된 투자 대상 자산의 변경
 - ⑦의2. 투자대상자산에 대한 투자한도의 변경(법령 제80조제1항제3호의2 각 목 외의 부분에 따른 투자행위로 인한 경우만 해당)
 - ⑧ 집합투자업자의 변경(합병, 분할, 분할합병, 법 제420조 제3항 제1호 및 제2호에 따른 금융위원회의 조치에 따라 집합투자업자가 변경되는 경우, 금융산업의 구조개선에 관한 법률 제10조 제1항 제6호부터 제8호까지의 규정에 따른 금융위원회의 명령에 따라 집합투자업자가 변경되는 경우를 제외한다)
 - ⑨ 환매금지형투자신탁이 아닌 투자신탁의 환매금지투자신탁으로의 변경
 - ⑩ 환매대금 지급일의 연장
 - ⑪ 그 밖에 수익자를 보호하기 위하여 필요한 사항으로 금융위원회가 정하여 고시하는 사항
- 종류형집합투자신탁인 경우에는 수익자총회의 결의가 필요한 경우로서 특정 종류의 집합투자증권의 수익자에게 대해서만 이해관계가 있는 때에는 당해 종류의 수익자로 구성되는 수익자총회를 개최할 수 있습니다

2) 수익자총회의 소집 및 의결권 행사방법

① 수익자총회의 소집

- 수익자총회는 투자신탁을 설정한 집합투자업자가 소집합니다. 다만, 신탁업자 또는 수익증권 총좌수의 100분의 5 이상을 소유한 수익자가 수익자총회의 목적과 소집의 이유를 기재한 서면을 제출하여 수익자총회의 소집을 집합투자업자에 요청하는 경우 집합투자업자는 1월 이내에 수익자총회를 소집하여야 합니다 이 경우 집합투자업자가 정당한 사유없이 수익자총회를 소집하기 위한 절차를 거치지 아니하는 경우에

는 그 신탁업자 또는 발생된 수익증권 총좌수의 100분의 5 이상을 소유한 수익자는 금융위원회의 승인을 받아 수익자총회를 개최할 수 있습니다

- 수익자총회의 소집통지는 전자등록기관에 위탁하여야 하며, 전자등록기관은 수익자총회의 소집을 통지하거나 수익자의 청구가 있을 때에는 의결권 행사를 위한 서면을 보내야 합니다
- 집합투자회사가 수익자총회를 소집할 경우에는 수익자총회일을 정하여 2주간 전에 각 수익자에 대하여 회의의 목적사항을 기재한 통지서를 서면 또는 컴퓨터통신으로 통지하여야 합니다

② 의결권 행사방법

- 수익자총회는 출석한 수익자의 의결권의 과반수와 발행된 수익증권 총좌수 4분의 1 이상의 수로 결의합니다. 다만, 이 법에서 정한 수익자총회의 결의사항 외에 신탁계약으로 정한 수익자총회의 결의사항에 대하여는 출석한 수익자의 의결권의 과반수와 발행된 수익증권의 총좌수의 5분의 1 이상의 수로 결의할 수 있습니다.
- 수익자는 수익자총회에 출석하지 아니하고 서면에 의하여 의결권을 행사할 수 있습니다. 이 경우 수익자는 서면에 의결권 행사의 내용을 기재하여 수익자총회일 전날까지 집합투자업자에 제출하여야 합니다. 다만, 다음 각 호의 요건을 모두 충족하는 경우에는 수익자총회에 출석한 수익자가 소유한 수익증권의 총좌수의 결의내용에 영향을 미치지 아니하도록 의결권을 행사(이하 이 항에서 "간주의결권행사"라 한다)한 것으로 봅니다.

1. 수익자에게 대통령령으로 정하는 방법에 따라 의결권 행사에 관한 통지가 있었으나 의결권이 행사되지 아니하였을 것 (집합투자계약에 기재된 내용을 서면, 전화·전신·모사전송, 전자우편 및 이와 비슷한 전자통신의 방법으로 통지하는 것을 말한다)
2. 간주의결권행사의 방법이 집합투자계약에 기재되어 있을 것
3. 수익자총회에서 의결권을 행사한 수익증권의 총좌수가 발행된 수익증권의 총좌수의 10분의 1 이상일 것
4. 그 밖에 수익자를 보호하기 위하여 대통령령으로 정하는 방법 및 절차를 따를 것

- 서면에 의하여 행사한 의결권의 수는 수익자 총회에 출석하여 행사한 의결권의 수에 산입합니다
- 집합투자업자는 수익자로부터 제출된 의결권행사를 위한 서면과 의결권행사에 참고할 수 있는 자료를 수익자총회일부터 6월간 본점에 비치하여야 하며, 수익자는 집합투자업자의 영업시간 중에 언제든지 서면 및 자료의 열람과 복사를 청구할 수 있습니다

③ 연기수익자총회

- 집합투자업자는 수익자총회의 결의가 이루어지지 아니한 경우 그 날부터 2주 이내에 연기된 수익자총회(이하 "연기수익자총회"라 합니다)를 소집하여야 합니다.
- 이 경우 집합투자업자는 연기수익자총회일 1주 전까지 연기수익자총회의 소집을 통지하여야 합니다
- 연기수익자총회는 출석한 수익자의 의결권의 과반수와 발행된 수익증권 총좌수의 8분의1 이상의 수로 결의합니다. 다만, 법령에서 정한 수익자총회의 결의사항 외에 신탁계약으로 정한 수익자총회의 결의사항에 대하여는 출석한 수익자의 의결권의 과반수와 발행된 수익증권의 총좌수의 10분의 1이상의 수로 결의할 수 있습니다.
- 연기수익자총회의 결의에도 법 제190조 제6항의 수익자의 서면에 의한 의결권행사 및 간주의결권행사에 관한 내용을 준용합니다.

3) 반대매수청구권

투자신탁의 수익자는 다음 각 호의 어느 하나에 해당하는 경우 집합투자업자에게 수익증권의 수를 기재한 서면으로 자기가 소유하고 있는 수익증권의 매수를 청구할 수 있습니다.

1. 법제188조제2항 각 호 외의 부분 후단에 따른 신탁계약의 변경 또는 법제193조제2항에 따른 투자신탁의 합병에 대한 수익자총회의 결의에 반대(수익자총회 전에 해당 집합투자업자에게 서면으로 그 결의에 반대하는 의사를 통지한 경우로 한정한다)하는 수익자가 그 수익자총회의 결의일부터 20일 이내에 수익증권의 매수를 청구하는 경우
2. 법제193조제2항 각 호 외의 부분 단서에 따른 투자신탁의 합병에 반대하는 수익자가 관련법령으로 정하는 방법에 따라 수익증권의 매수를 청구하는 경우

나. 잔여재산분배

금융위원회의 승인을 받아 투자신탁을 해지하는 경우, 그리고 신탁계약서에서 정한 신탁계약기간의 종료, 수익자총회의 투자신탁 해지 결의, 투자신탁의 등록 취소 등의 사유로 투자신탁을 해지하는 경우 집합투자업자는 신탁계약이 정하는 바에 따라 투자신탁재산에 속하는 자산을 해당 수익자에게 지급할 수 있습니다

다. 장부·서류의 열람 및 등·초본 교부청구권

투자자는 집합투자업자(투자신탁이나 투자익명조합의 집합투자업자에 한하며, 해당 집합투자증권을 판매한 투자매매업자 및 투자중개업자를 포함합니다)에게 영업시간 중에 이유를 기재한 서면으로 그 투자자에 관련된 집합투자재산에 관한 장부·서류의 열람이나 등본 또는 초본의 교부를 청구할 수 있습니다 이 경우 그 집합투자업자는 대통령령으로 정하는 정당한 사유가 없는 한 이를 거절하여서는 안됩니다

투자자가 열람이나 등본 또는 초본의 교부를 청구할 수 있는 장부·서류는 다음과 같습니다

- ▶ 집합투자재산 명세서
- ▶ 집합투자증권 기준가격대장
- ▶ 재무제표 및 그 부속명세서
- ▶ 집합투자재산 운용내역서

집합투자업자는 집합투자규약을 인터넷 홈페이지 등을 이용하여 공시하여야 합니다

라. 손해배상책임

1) 집합투자업자는 법령·집합투자규약·투자설명서에 위반하는 행위를 하거나 그 업무를 소홀히 하여 투자자에게 손해를 발생시킨 경우에는 그 손해를 배상할 책임이 있다. 다만, 배상의 책임을 질 집합투자업자가 상당한 주의를 하였음을 증명하거나 투자자가 금융투자상품의 매매, 그 밖의 거래를 할 때에 그 사실을 안 경우에는 배상의 책임을 지지 않습니다

2) 집합투자업자가 손해배상책임을 지는 경우로서 관련되는 임원에게도 귀책사유가 있는 경우에는 그 집합투자업자와 관련되는 임원이 연대하여 그 손해를 배상할 책임이 있습니다

3) 증권신고서(정정신고서 및 첨부서류를 포함)와 투자설명서(예비투자설명서 및 간이투자설명서를 포함) 중 중요사항에 관하여 거짓의 기재 또는 표시가 있거나 중요사항이 기재 또는 표시되지 아니함으로써 증권의 취득자가 손해를 입은 경우에는 아래와 같이 해당 주체는 손해를 배상할 책임이 있습니다. 다만 배상의 책임을 질 자가 상당한 주의를 하였음에도 불구하고 이를 알 수 없었음을 증명하거나 그 증권의 취득자가 취득의 청약을 할 때에 그 사실을 안 경우에는 배상의 책임을 지지 않습니다.

- ① 해당 증권신고서의 신고인과 신고당시의 발행인의 이사
- ② 증권신고서의 작성을 지시하거나 집행한 자
- ③ 해당 증권신고서의 기재사항 또는 그 첨부서류가 진실 또는 정확하다고 증명하여 서명한 공인회계사·감정인 또는 신용평가를 전문으로 하는 자
- ④ 해당 증권신고서의 기재사항 또는 그 첨부서류에 자기의 평가·분석·확인·의견이 기재되는 것에 대하여 동의하고 그 기재내용을 확인한 자
- ⑤ 해당 증권의 인수인 또는 주선인(인수인 또는 주선인이 2인 이상인 경우에는 관련법령으로 정하는 자를 말한다.)
- ⑥ 해당 투자설명서를 작성하거나 교부한 자
- ⑦ 매출의 방법에 의한 경우 매출신고 당시의 그 매출인

마. 재판관할

수익자가 소송을 제기하는 때에는 수익자의 선택에 따라 수익자의 주소지 또는 수익자가 거래하는 집합투자업자 또는 판매회사의 영업점포 소재지를 관할하는 법원에 제기할 수 있습니다. 다만, 수익자가 외국환거래법에 의한 비거주자인 경우에는 수익자가 거래하는 집합투자업자 또는 판매회사의 영업점포 소재지를 관할하는 법원에 제기하여야 합니다

바. 기타 투자자의 권리보호에 관한 사항

- 1) 이 상품의 집합투자규약 등 상품에 대한 추가정보를 원하시는 고객은 이 상품의 집합투자업자 또는 판매회사에 자료를 요구할 수 있습니다.
- 2) 이 상품의 기준가 변동 등 운용실적에 관해서는 이 상품의 집합투자업자 또는 판매회사에 요구할 수 있습니다.
- 3) 이 상품의 투자설명서 및 기준가변동 등은 금융투자협회에서 열람, 복사하거나, 금융투자협회 인터넷(www.kofia.or.kr)에서 확인할 수 있습니다

2. 집합투자기구의 해지에 관한 사항

가. 의무해지

집합투자업자는 다음의 어느 하나에 해당하는 경우에는 지체 없이 투자신탁을 해지하여야 합니다 이 경우 집합투자업자는 그 해지사실을 지체 없이 금융위원회에 보고하여야 합니다.

- 1) 신탁계약에서 정한 신탁계약기간의 종료
- 2) 수익자총회의 투자신탁 해지결의
- 3) 투자신탁의 피흡수 합병
- 4) 투자신탁의 등록 취소
- 5) 수익자의 총수가 1인이 되는 경우. 다만, 건전한 거래질서를 해할 우려가 없는 경우로서 법시행령 제224조의2에서 정하는 경우는 제외합니다.

나. 임의해지

집합투자업자는 다음의 경우 금융위원회의 승인을 받지 아니하고 투자신탁을 해지할 수 있으며, 이 경우 집합투자업자는 그 해지사실을 지체 없이 금융위원회에 보고하여야 합니다.

- 1) 수익자 전원이 동의한 경우
- 2) 해당 투자신탁의 수익증권 전부에 대한 환매의 청구를 받아 신탁계약을 해지하려는 경우
- 3) 투자신탁을 설정한 후 1년(법시행령 제81조제3항제1호의 집합투자기구의 경우에는 설정 이후 2년)이 되는 날에 원본액이 50억원 미만인 경우

4) 투자신탁을 설정하고 1년(법시행령 제81조제3항제1호의 집합투자기구의 경우에는 설정 이후 2년)이 지난 후 1개월간 계속하여 투자신탁의 원본액이 50억원 미만인 경우

※ 집합투자업자는 3) 및 4) 규정에 해당하는 경우에는 1개월 이내에 해지, 합병 및 모자형전환, 존속 등 처리계획을 신탁업자와 협의해야 합니다.

※ 3) 및 4) 규정에 의하여 이 투자신탁을 해지하고자 하는 경우 집합투자업자는 해지사유, 해지일자, 상환금 등의 지급방법 및 기타 해지관련사항을 집합투자업자(www.midasasset.com)·판매회사 및 한국금융투자협회(www.kofia.or.kr)의 인터넷 홈페이지·집합투자업자·판매회사의 본·지점 및 영업소에 게시하고 판매회사를 통해 전자우편을 이용하여 수익자에게 통보하거나 전자등록기관을 통하여 수익자에게 개별통지하여야 합니다.

3. 집합투자기구의 공시에 관한 사항

가. 정기보고서

1) 영업보고서 및 결산서류 제출 등

① 영업보고서

집합투자업자는 집합투자재산에 관한 매 분기의 영업보고서를 법 시행령 제94조제1항의 규정에 따라 작성하여 매 분기 종료 후 2개월 이내에 금융위원회 및 협회에 제출해야 합니다. 집합투자업자는 집합투자재산에 관한 영업보고서를 아래의 서류로 구분하여 작성하여야 합니다.

- 투자신탁의 설정현황 또는 투자익명조합의 출자금 변동상황
- 집합투자재산의 운용현황과 집합투자증권의 기준가격표
- 법 제87조제8항제1호·제2호에 따라 의결권의 행사내용 및 그 사유가 기재된 서류
- 집합투자재산에 속하는 자산 중 주식의 매매회전율과 자산의 위탁매매에 따른 투자중개업자별 거래금액·수수료와 그 비중

② 결산서류

집합투자업자는 다음 각 호의 어느 하나에 해당하는 사유가 발생한 경우 그 사유가 발생한 날로부터 2개월 이내에 이 투자신탁재산에 대한 결산서류를 작성하여 회계감사인의 회계감사를 받아야 하고, 이 결산서류는 금융위원회 및 협회에 제출하여야 합니다. 다만, 법 시행령 제264조 각 호의 어느 하나에 해당하는 경우에는 회계감사인의 회계감사를 받지 아니합니다.

- 집합투자기구의 회계기간 종료
- 집합투자기구의 계약기간 또는 존속기간의 종료
- 집합투자기구의 해지 또는 해산

2) 자산운용보고서

① 집합투자업자는 자산운용보고서를 작성하여 신탁업자의 확인을 받아 3개월마다 1회 이상 당해 투자자에게 교부하여야 합니다. 자산운용보고서를 교부하는 경우에는 집합투자증권을 판매한 판매회사 또는 전자등록기관을 통하여 기준일로부터 2개월 이내에 직접 또는 전자우편 등의 방법으로 교부하여야 하나, 투자자가 해당 집합투자기구에 투자한 금액이 100만원 이하이거나, 수익자에게 전자우편 주소가 없는 등의 경우에는 법 제89조제2항제1호의 방법에 따라 공시하는 것으로 갈음할 수 있으며, 수익자가 우편발송을 원하는 경우에는 그에 따라야 합니다.

② 자산운용보고서에는 다음 사항을 기재하여야 합니다.

- 회계기간의 개시일부터 3개월이 종료되는 날, 회계기간의 말일, 계약기간의 종료일 또는 존속기간의 만료일, 해지일 또는 해산일 중 어느 하나에 해당하는 날 현재의 해당 집합투자기구의 자산·부채 및 집합투자증권의 기준가격
- 직전의 기준일(직전의 기준일이 없는 경우에는 해당 집합투자기구의 최초설정일 또는 성립일)부터 해당 기준일까지

지의 기간 중 운용경과의 개요 및 해당 운용기간 중의 손익사항

- 기준일 현재 집합투자재산에 속하는 자산의 종류별 평가액과 집합투자재산 총액에 대한 각각의 비율
 - 해당 운용기간 중 매대한 주식의 총수, 매매금액 및 해당 운용기간 중 매도한 주식이액의 총액을 그 해당 운용기간 중 봉한 주식의 평균가액으로 나눈 비율인 매매회전율
 - 그 밖에 법시행령 제92조제3항에서 정하는 사항
- ③ 투자자가 수시로 변동되는 등 아래의 경우에는 자산운용보고서를 투자자에게 적용하지 아니할 수 있습니다
- 투자자가 자산운용보고서의 수령을 거부한다는 의사를 서면, 전화·전신·모사전송, 전자우편 및 이와 비슷한 전자통신의 방법으로 표시한 경우
 - 단기금융집합투자기구를 설정 또는 설립하여 운용하는 경우로서 매월 1회이상 집합투자업자, 판매회사, 협회의 인터넷 홈페이지를 이용하여 공시하는 방법으로 자산운용보고서를 공시하는 경우
 - 환매금지형집합투자기구를 설정 또는 설립하여 운용하는 경우로서 3개월마다 1회 이상 집합투자업자, 판매회사, 협회의 인터넷 홈페이지를 이용하여 공시하는 방법으로 자산운용보고서를 공시하는 경우
 - 투자자가 소유하고 있는 집합투자증권의 평가금액이 10만원 이하인 경우로서 집합투자규약에 자산운용보고서를 제공하지 아니한다고 정하고 있는 경우

3) 자산보관·관리보고서

① 신탁업자는 집합투자기구의 회계기간 종료, 집합투자기구의 계약기간 또는 존속기간의 종료 등 어느 하나의 사유가 발생한 날로부터 2개월 이내에 다음 사항이 기재된 자산보관·관리보고서를 작성하여 투자자에게 교부하여야 합니다. 자산보관·관리보고서를 교부하는 경우에는 집합투자증권을 판매한 판매회사 또는 전자등록기관을 통하여 직접 또는 전자우편 발송의 방법으로 교부하여야 합니다. 다만, 수익자에게 전자우편 주소가 없는 등의 경우에는 법 제89조 제2항 제1호 및 제3호의 방법에 따라 공시하는 것으로 갈음할 수 있으며, 수익자가 우편발송을 원하는 경우에는 그에 따라야 합니다.

- 집합투자규약의 주요 변경사항
- 투자운용인력의 변경
- 집합투자자총회의 결의내용 등

② 투자자가 수시로 변동되는 등 투자자의 이익을 해할 우려가 없는 경우로서 대통령령으로 정하는 경우에는 자산보관·관리보고서를 투자자에게 제공하지 아니할 수 있습니다.

4) 기타장부 및 서류

집합투자업자·신탁업자·판매회사 및 일반사무관리회사는 금융위원회가 정하는 바에 따라 그 업무에 관한 장부 및 서류를 작성하여 본점 및 지점에 비치하거나 인터넷 홈페이지를 이용하여 공시하여야 합니다.

나. 수시공시

1) 신탁계약변경에 관한 공시

① 집합투자업자는 신탁계약을 변경하고자 하는 경우에는 신탁업자와 변경계약을 체결하여야 합니다. 이 경우 신탁계약 중 다음에 해당하는 사항의 변경은 수익자총회의 결의를 거쳐야 합니다.

- 집합투자업자·신탁업자 등이 받는 보수, 그 밖의 수수료의 인상
- 신탁업자의 변경(합병, 분할, 분할합병, 그 밖에 법 시행령 제216조로 정하는 사유로 변경되는 경우를 제외한다)
- 신탁계약기간의 변경(투자신탁을 설정할 당시에 그 기간 변경이 신탁계약서에 명시되어 있는 경우 제외)
- 투자신탁의 합병(투자신탁을 설정한 집합투자업자는 그 집합투자업자가 운용하는 다른 투자신탁을 흡수하는 방법으로 투자신탁을 합병할 수 있으며, 투자신탁을 설정한 집합투자업자는 투자신탁을 합병하고자 하는 경우 관련법

령에 따라 작성된 합병계획서를 작성하여 합병하는 각 투자신탁의 수익자총회의 결의를 거쳐야 한다. 다만, 건전한 거래 질서를 해할 우려가 적은 소규모 투자신탁의 합병 등 관련법령으로 정하는 경우는 제외한다.)

- 투자신탁의 종류의 변경
 - 주된 투자 대상 자산의 변경
 - 투자대상자산에 대한 투자한도의 변경(법령 제80조제1항제3호의2 각 목 외의 부분에 따른 투자행위로 인한 경우만 해당)
 - 집합투자업자의 변경(합병, 분할, 분할합병, 법 제420조 제3항 제1호 및 제2호에 따른 금융위원회의 조치에 따라 집합투자업자가 변경되는 경우, 금융산업의 구조개선에 관한 법률 제10조 제1항 제6호부터 제8호까지의 규정에 따른 금융위원회의 명령에 따라 집합투자업자가 변경되는 경우를 제외한다)
 - 환매금지형투자신탁이 아닌 투자신탁이 환매금지투자신탁으로의 변경
 - 환매대금 지급일의 연장
 - 그 밖에 수익자를 보호하기 위하여 필요한 사항으로 금융위원회가 정하여 고시하는 사항
- ② 집합투자업자는 신탁계약을 변경한 경우에는 인터넷 홈페이지 등을 이용하여 공시하여야 하며, 수익자총회의 결의에 따라 신탁계약을 변경한 경우에는 공시 외에 이를 수익자에게 통지하여야 합니다.

2) 수시 공시

집합투자업자는 다음에 해당하는 사항이 발행한 경우 지체 없이 집합투자업자(www.midasasset.com)·판매회사 및 한국금융투자협회(www.kofia.or.kr)의 인터넷 홈페이지 등을 이용하여 공시하고, 집합투자업자·판매회사의 본·지점 및 영업소에 게시하며, 판매회사로 하여금 전자우편을 이용하여 수익자에게 알리게 하여야 합니다.

- ① 운용전문인력의 변경이 있는 경우 그 사실과 변경된 투자운용인력의 운용경력
- ② 환매연기 또는 환매재개의 결정 및 그 사유
- ③ 대통령령이 정하는 부실자산이 발생한 경우 그 명세 및 상각률
- ④ 집합투자자총회의 결의내용
- ⑤ 투자설명서의 변경(단, 법령 등의 개정 또는 금융위원회의 명령에 따라 변경하거나 집합투자계약의 변경에 의한 투자설명서 변경, 단순한 자구수정 등 경미한 사항을 변경, 투자운용인력의 변경이 있는 경우로서 법 제123조 제3항제2호에 따라 투자설명서를 변경하는 경우는 제외)
- ⑥ 집합투자업자의 합병, 분할, 분할합병 또는 영업의 양도·양수
- ⑦ 집합투자업자 또는 일반사무관리회사가 기준가격을 잘못 산정하여 이를 변경하는 경우 그 내용 (법 시행령 제 262조 제1항 후단에 따라 공고, 게시하는 경우에 한한다)
- ⑧ 사모집합투자기구가 아닌 투자신탁을 설정한 후 1년(법시행령 제81조제3항제1호의 집합투자기구의 경우에는 설정 이후 2년) 경과시점에서 설정원본이 50억원 미만인 경우 또는 투자신탁을 설정하고 1년(법시행령 제81조제3항제1호의 집합투자기구의 경우에는 설정 이후 2년)이 경과한 이후 1개월간 계속하여 투자신탁의 설정원본이 50억원 미만인 경우
- ⑨ 그 밖에 투자자의 투자판단에 중대한 영향을 미치는 사항으로 금융위원회가 정하는 사항

3) 집합투자재산의 의결권 행사에 관한 공시

집합투자업자는 집합투자재산에 속하는 주식의 의결권 행사 내용 등을 다음에 따라 공시해야 한다.

- 합병, 영업의 양도·양수, 임원의 임면, 정관변경 등 경영권변경과 관련된 사항에 대하여 의결권을 행사하는 경우: 의결권의 구체적인 행사내용 및 그 사유
- 의결권공시대상법인에 대하여 의결권을 행사하는 경우: 의결권의 구체적인 행사내용 및 사유
- 의결권 공시대상 법인에 대하여 의결권을 행사하지 아니한 경우: 의결권을 행사하지 아니한 구체적인 사유

의결권행사에 관한 공시는 다음에 해당하는 방법에 의하여야 합니다.

- 집합투자업자는 집합투자재산에 속하는 주식 중 주권상장법인으로서 법87조제7항에 따른 의결권 공시대상법인 이 발행한 주식의 의결권 행사 내용 등을 공시하여야 합니다.
- 이 경우 집합투자업자는 매년 4월 30일까지 직전 연도 4월 1일부터 1년간 행사한 의결권 행사 내용 등을 증권 시장을 통하여 공시하여야 합니다.

4. 이해관계인 등과의 거래에 관한 사항

- 가. 이해관계인과의 거래내역: 해당사항 없음
- 나. 집합투자기기간 거래에 관한 사항: 해당사항 없음
- 다. 투자중개업자의 선정기준

구 분	내 용
주식	<p>1. 평가 항목 기업방문 및 당사 내방 설명회 주선 능력, 투자정보, 매매 체결 능력 등을 종합적으로 고려하 며, 심사 항목별 평가 점수의 합계를 제한하여, 특정 평가자의 의견이 과다하게 반영되지 않도 록 합니다. 매매체결(속도 및 정확성) 능력의 경우 마이너스 점수 제도를 채택하고 있습니다.</p> <p>2. 선정 방법 포트폴리오매니저, 애널리스트, 트레이더 등 중개회사와 업무적으로 관련이 있는 담당자 전원 이 매월 중개회사에 대한 평가를 실시하여 중개회사를 선정합니다.</p> <p>3. 회사 경영관련 비용, 마케팅 비용, 리서치와 무관한 정보 및 시스템 제공 등은 매매를 대가 로 제공될 수 없는 서비스이며, 펀드매니저는 매매관련 수수료 및 매매대가 이익을 증가시키 기 위하여 매매주문을 해서는 안되도록 규정하고 있습니다.</p>
채권	<p>1. 평가방법 매분기 중개회사에 대해 선정된 항목에 따라 정성 평가하고, 전체 점수를 합산하여 중개회사 의 순위 결정/ 각 중개회사별 점수를 기준으로 위탁 매매 배정</p> <p>2. 평가주체: 채권운용역</p> <p>3. 평가항목 시장상황 및 호가의 정확성, 거래체결 빈도, Research 자료제공 여부, Back Office 업무처리 능력</p>

주1) 매매대가 이익: 중개회사에 지급하는 수수료에 대한 대가로 중개회사가 조사분석에 대한 비용이나 운용에 관련 된 서비스에 대한 비용을 대신 지급하는 것을 말합니다

※ 평가 항목 및 선정 기준은 법규 또는 당사 내부 규정에 따라 변경될 수 있습니다

5. 집합투자업자의 고유재산투자에 관한 사항

- 투자목적
- 1) 한층 더 책임감 있는 운용으로 투자자들의 펀드 운용에 대한 신뢰도 증가
- 2) 설정 초기 펀드의 적정 운용규모를 확보하여 안정적 운용이 가능

- 투자계획 : 모집개시일에 100억원 투자
- 투자금액

대상펀드	투자금액
마이더스 아시아 리더스 성장주 증권 자투자신탁(H)(주식)	80억원
마이더스 아시아 리더스 성장주 증권 자투자신탁(UH)(주식)	20억원

- 투자기간
 - 1) 최초 투자일로부터 최소 3년 이상 유지할 계획임
 - 2) 환매는 안정적인 펀드 운용이 가능하도록 최초 환매시점 결정 이후 최소 3회 이상 분할하여 환매

- 고유재산 환매내역(마이더스 아시아 리더스 성장주 증권 자투자신탁(H)(주식))

환매청구일자	환매금액
2021-03-02	약 80억원
2021-03-15	약 39억원
2021-09-20	약 17억원

- * 환매 후 잔여금액: 약 25억원
- * 잔여금액은 환매 시점(2021년 9월 20일)의 잔액임

- 고유재산 환매내역(마이더스 아시아 리더스 성장주 증권 자투자신탁(UH)(주식))

환매청구일자	환매금액
2021-09-20	약 24억원

- * 환매 후 잔여금액: 약 24억원
- * 잔여금액은 환매 시점(2021년 9월 20일)의 잔액임

6. 외국 집합투자기구에 관한 추가 기재사항

- 해당사항 없음

[참고] 펀드용어의 정리

용 어	내 용
집합투자업자	2인 이상에게 투자권유를 하여 모은 금전 등을 받아 증권(주식, 채권 등)등에 투자·운용하는 회사를 말합니다.
신탁업자	투자재산을 보관·관리하는 회사를 말합니다.
개방형	투자자가 원할 시 언제든지 환매가 가능한 펀드입니다.
추가형	기 설정된 펀드에 추가 설정이 가능한 펀드입니다.
종류형	통상 멀티클래스펀드로 불리웁니다. 멀티클래스 펀드란 하나의 펀드 안에서 투자자 그룹(클래스)별로 서로 다른 판매보수와 수수료 체계를 적용하는 상품을 말합니다. 보수와 수수료의 차이로 클래스별 기준가격은 다르게 산출되지만 각 클래스는 하나의 펀드로 간주돼 통합 운용되므로 자산운용 및 평가 방법은 동일합니다.
모자형	운용하는 펀드(모펀드)와 이 펀드에만 투자하는 펀드(자펀드)로 구성된 펀드 형태를 말합니다. 자펀드는 모펀드 외에는 투자할 수 없습니다.
증권집합투자기구	집합투자재산의 50% 이상을 증권(주식, 채권 등)에 투자하는 펀드입니다.
기준가격	펀드의 매입·환매 및 분배시 적용되는 가격으로, 기준가격의 산정은 전일의 펀드 순자산총액을 전일의 펀드 잔존 수익증권 수량으로 나누어 1,000을 곱한 가격으로 표시하고, 소수점 셋째 자리에서 반올림합니다
레버리지효과	파생상품을 이용한 고위험의 투자방법으로 적은 투자금액으로 큰 수익을 얻을 기회를 제공하기도 하지만, 주가가 예상과 다른 방향으로 움직이면 큰 손실을 초래하기도 합니다.
신탁보수	투자신탁의 운용 및 관리와 관련된 비용입니다. 다시 말해 재산을 운용 및 관리해준 대가로 고객이 지불하는 비용입니다. 이는 통상 연율로 표시되며, 신탁보수에는 운용보수, 판매보수, 수탁보수 등이 있습니다. 보수율은 상품마다 다르게 책정되는 것이 일반적입니다.
수익자총회	수익증권 총수의 100분의 5 이상을 보유한 수익자가 소집을 요청하는 경우 1개월 이내에 집합투자업자가 소집하는 것이 원칙입니다. 총 수익증권 수의 과반수를 보유하는 수익자의 출석으로 열리는데, 상정된 안건은 출석한 수익자 의결권의 3분의 2 이상과 수익증권 총수의 3분의 1 이상의 찬성으로 의결됩니다. 만약 이 의결에 반대하는 수익자는 총회가 개최되기 전에 서면으로 반대의사를 통지하고 20일 이내에 수익증권의 매수를 청구할 수 있습니다.
원천징수	소득금액 또는 수입금액을 지급할 때, 그 지급자가 그 지급받는 자가 부담할 세액을 미리 국가를 대신하여 징수하는 것을 말합니다. 예를 들어, 근로자가 월급을 받을 때 월급(소득)에서 발생하는 세금을 차감한 금액을 받게 됩니다. 이는 월급을 지급하는 회사가 국가를 대신해서 미리 세금을 징수하고 세금 납입일(통상 매달 10일)에 일괄적으로 국가에 납부하기 때문입니다
판매수수료	투자자가 펀드 매입 시, 판매회사에 일회적으로 지불하는 수수료입니다. 이는 상품에 대한 취득 권유 및 설명, 투자설명서 제공 등에 수반되는 비용을 포함하고 있습니다. 수수료 지불 시점에 따라 선취판매수수료와 후취판매수수료로 구분합니다.

선취판매수수료	펀드 가입 시 투자자가 판매사에 지불하는 비용입니다.
후취판매수수료	펀드 환매 시 투자자가 판매사에 지불하는 비용입니다.
설정	집합투자계약에 의거, 신탁업자와 신탁계약을 체결한 후 일정단위의 신탁금을 신탁업자에 납입하는 것을 설정이라고 하며, 신규설정과 추가설정이 있습니다.
해지	투자신탁(펀드)의 신탁기간이 종료되거나, 스팟펀드처럼 약속한 수익률에 도달할 경우 펀드의 자산을 모두 처분, 투자자들에게 원금과 수익금을 나눠주는 법적 절차를 말합니다.
환매	만기가 되기 전에 맡긴 돈을 되찾아 가는 것을 환매라고 합니다. 현재 우리나라가 채택하고 있는 투신제도상 고객이 중도인출을 요구할 경우 투신사가 이를 받아들여야 하는 의무가 있습니다. 다만 단위형(폐쇄형) 상품의 경우 일정기한까지 중도해약을 금지하는 경우도 있습니다.
환매수수료	계약 기간 이전 중도에 펀드를 환매할 시 일정한 벌칙금 형식으로 투자자에게 일회적으로 부과하는 수수료입니다. 이는 펀드 운용의 안정성과 펀드 환매 시 소요되는 여러 비용을 감안하여 책정되며 부과된 수수료는 다시 펀드 재산에 편입되게 됩니다.