

# 마이다스블루칩배당혼합투자신탁1호 주식혼합형투자신탁

## 자산운용보고서

( 운용기간 : 2008-03-07 ~ 2008-06-06 )

◇ 이 상품은 주식혼합형 투자신탁으로서, 추가입금이 가능한 추가형투자신탁입니다.

◇ 자산운용보고서는 간접투자자산 운용업법에 의거 자산운용회사가 작성하며, 투자자가 가입한 상품의 특정기간(3개월) 동안의 자산운용에 대한 결과를 요약하여 제공하는 보고서입니다.

## 마이다스에셋자산운용

서울 영등포구 여의도동 23-3 마이다스에셋자산운용  
전화 02)3787-3500 <http://midasasset.com>

## I. 기본정보

---

- 1. 개요 .....
- 2. 운용성과 .....
- 3. 자산구성 현황 .....

## II. 상세정보

---

- 1. 상품의 개요 .....
  - 2. 자산보유 및 운용현황 .....
  - 3. 매매주식총수, 매매금액 및 매매회전율 .....
  - 4. 운용의 개요 및 손익현황 .....
  - 5. 운용전문인력 현황 .....
  - 6. 중개회사별 거래금액/수수료 및 그 비중 .....
  - 7. 이해관계인과의 거래에 관한 사항 .....
  - 8. 의결권 공시대상 법인에 대한 의결권 행사 여부 및 그 내용 .....
  - 9. 분배금 지급내역 .....
  - 10. 공지사항 .....
- <참고 펀드용어 정리>

※ 본문에 기울임체로 기재된 단어들은 투자설명서 마지막의 ‘<참고> 펀드용어 정리’에서 그 의미를 찾아보실 수 있습니다.

# 1. 기본정보

## 1. 개요

가. 명 칭 마이다스블루칩배당혼합투자신탁1호  
 나. 자산운용협회펀드코드 52938  
 다. 분 류 주식혼합형 / 추가형  
 라. 운 용 기 간 3개월(2008-03-07 ~ 2008-06-06)  
 마. 자산운용회사 마이다스에셋자산운용

### 간접투자재산 현황

(단위 : 원, 좌/주)

	전기말	당기말	증감률
자산 총액 (A)	16,066,052,683	16,257,383,351	1.19
부채 총액 (B)	340,767,671	218,463,463	-35.89
순자산총액 (C=A-B)	15,725,285,012	16,038,919,888	1.99
발행 수익증권 총 좌수 (D)	16,978,509,725	16,944,983,658	-0.20
기준가격 (E=C/D*1000)	926.19	946.53	2.20

※ 기준가격이란 투자신탁의 순자산총액을 발행된 수익증권 총 좌수로 나눈 가격으로 수익증권의 매입 및 환매 시 적용되는 가격임.

## 2. 운용성과

### 가. 기간 수익률

(단위 : %)

구분	최근 1개월	최근 3개월	최근 6개월	최근 9개월	최근 1년
투자신탁	-2.11	2.20	-5.35	-2.20	5.53
비교지수	-0.63	4.49	-0.94	1.32	6.32

비교지수(Bench Mark) = KOSPI 50% + 블룸버그채권지수(국고채1~2년물) 50%  
 이 투자실적은 과거 성과를 나타낼 뿐 미래의 운용성과를 보장하는 것은 아닙니다.

### 나. 연평균 수익률

(단위 : %)

구분	최근 1년	최근 2년	최근 3년	최근 5년
투자신탁	5.53	14.82		
비교지수	6.32	12.23		

비교지수(Bench Mark) = KOSPI 50% + 블룸버그채권지수(국고채1~2년물) 50%  
 이 투자실적은 과거 성과를 나타낼 뿐 미래의 운용성과를 보장하는 것은 아닙니다.

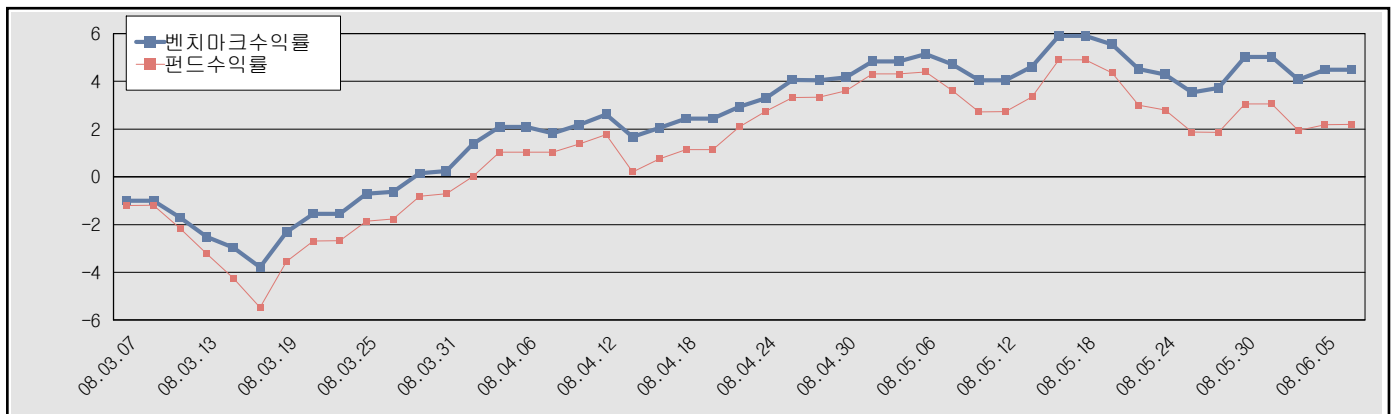

비교지수(Bench Mark) = KOSPI 50% + 블룸버그채권지수(국고채1~2년물) 50%

## 운용개요

동기간 글로벌 신용경색, 중국의 긴축우려 및 안전자산 선호 현상이 지배하면서 3월 17일에는 한때 1,550포인트를 하회하기도 하였습니다. 그러나 지수 조정으로 인한 밸류에이션 매력 증가와 한국시장의 경우 1분기 실적시즌 도래와 함께 원화약세에 따른 수출관련기업들의 이익증가 등이 부각되면서 5월 중순에는 1,900포인트에 근접하기도 하였습니다. 그러나 이후 재차 인플레이션과 고유가 등 매크로 지표에 대한 우려가 부각되면서 지수는 완만한 하락세를 지속하고 있습니다. 수급적으로는 중립적인 국내관 자금유입과 외국인을 중심으로 한국시장에서 주식자산 비중축소가 진행되고 있는 것으로 파악되고 있지만 밸류에이션 매력을 느끼는 1,600포인트를 하회할 경우는 저가매수를 보이고 있어 지수하락을 크게 주도하지는 않을 것으로 전망됩니다.

## 운용계획

주식 투자시 시가총액 상위의 우량주와 배당성향이 높은 주식에 주로 투자하여 시장상승 참여와 배당수익의 두가지 목표를 조화시키고, 채권 투자시 국공채 위주의 우량채권에 한정하여 운용할 것입니다.

## 3. 자산구성 현황

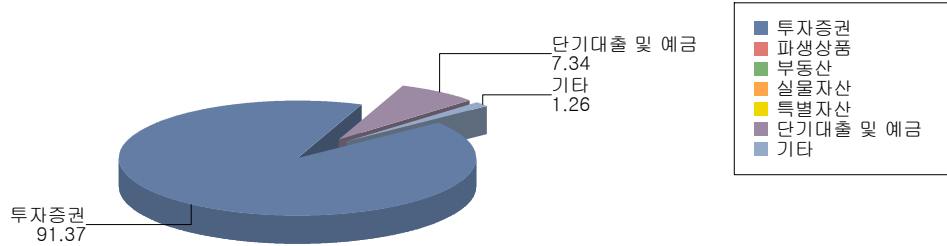

통화별 구분	투자증권			파생상품		부동산	실물 자산	특별자산		단기대출 및 예금	기타	자산총액
	주식	채권	기타	장내	장외			간접투자증권	특별자산			
원화	8,489 (52.21)	6,366 (39.16)	0 (0.00)	0 (0.00)	0 (0.00)	0 (0.00)	0 (0.00)	0 (0.00)	0 (0.00)	1,193 (7.34)	204 (1.26)	16,251 (99.96)
합계	8,489 (52.21)	6,366 (39.16)	0 (0.00)	0 (0.00)	0 (0.00)	0 (0.00)	0 (0.00)	0 (0.00)	0 (0.00)	1,193 (7.34)	204 (1.26)	16,251 (100.00)

\* ( )내는 자산총액에 대한 비중

## II. 상세정보

### 1. 상품의 개요

최초설정일	2005-12-07	자산운용협회펀드코드	52938	신탁계약기간종료일	2999-12-07	
자산운용회사	마이다스에셋자산운용		수탁회사	한국외환은행	일반사무관리회사	SC제일펀드서비스
판매회사	하나은행(서울)	한국외환은행	대구은행	키움닷컴증권	메리츠종합금융(구한)	
상품의 특징	주식에 펀드 자산의 50%내외로 투자하며, 주식 투자시 블루칩 배당주에 주로 투자하여 높은 배당수익을 누리면서도 지수상승시의 수익 제고를 추구하는 펀드					

### 2. 자산보유 및 운용현황

#### - 주식

(단위 : 주, 원, %)

종목	보유수량	평가금액	비중
----	------	------	----

종목	보유수량	평가금액	비중
삼성전자	1,194	846,546,000	9.97
POSCO	1,070	625,950,000	7.37
현대중공업	986	378,624,000	4.46
신한지주	6,290	310,411,500	3.66
GS건설	2,496	309,504,000	3.65
LG전자	2,200	308,000,000	3.63
국민은행	4,000	256,000,000	3.02
삼성화재	1,053	245,349,000	2.89
KT	5,200	239,200,000	2.82
현대제철	2,800	233,800,000	2.75
LG	3,067	229,411,600	2.70
한국가스공사	2,900	227,940,000	2.69
SK텔레콤	1,100	212,850,000	2.51
현대차2우B	5,380	188,300,000	2.22
동부화재	4,630	183,348,000	2.16
한진해운	3,800	180,500,000	2.13
LG화학	1,800	180,000,000	2.12
SK에너지	1,500	175,500,000	2.07
미래에셋증권	1,500	175,500,000	2.07
KCC	370	174,640,000	2.06
한국전력	4,970	163,264,500	1.92
현대산업	2,800	161,280,000	1.90
제일모직	2,854	156,399,200	1.84
KT&G	1,700	152,150,000	1.79
한화	3,000	129,450,000	1.52
금호전기	3,750	128,437,500	1.51
대한항공	2,300	124,200,000	1.46
SK	789	121,111,500	1.43
LS전선	950	98,800,000	1.16
아모레퍼시픽	160	97,440,000	1.15
소디프신소재	1,200	96,960,000	1.14
강원랜드	3,800	91,200,000	1.07
기업은행	5,000	87,500,000	1.03
동국제강	1,750	85,750,000	1.01
LS산전	1,500	81,900,000	0.96
SK케미칼	1,500	81,000,000	0.95
CJ	1,100	79,200,000	0.93
동아제약	700	76,300,000	0.90
대신증권우	7,300	73,000,000	0.86
녹십자	776	71,314,400	0.84
현대차	829	67,066,100	0.79
호텔신라	2,610	63,553,500	0.75
오리온	299	63,388,000	0.75
제일기획	250	61,000,000	0.72
신세계	104	60,424,000	0.71
고려아연	400	52,800,000	0.62
부산은행	3,510	50,895,000	0.60
웅진씽크빅	1,600	42,800,000	0.50
웅진코웨이	1,400	42,070,000	0.50
신성델타테크	6,000	40,380,000	0.48
대구은행	2,620	38,383,000	0.45

(단위 : 주,원,%)

종목	보유수량	평가금액	비중
동양제철화학	100	38,300,000	0.45
동부건설우	3,900	29,445,000	0.35
합계	124,857	8,488,535,800	100.00

※ 주식 총액중 해당 종목이 차지하는 비중

- 채권

(단위 : 원,%)

종목	액면가액	평가금액	발행일	상환일	보증기관	신용등급	비중
국고0525-1209	3,000,000,000	2,993,781,000	2007-09-10	2012-09-10	무보증(미등록)		47.03
국고0575-1012	2,000,000,000	2,067,324,000	2007-12-10	2010-12-10	무보증(미등록)		32.48
통안43-6-2-10	1,300,000,000	1,304,781,400	2007-08-10	2009-08-10	무보증(미등록)		20.50
합계	6,300,000,000	6,365,886,400					100.00

※ 채권 총액중 해당 종목이 차지하는 비중

- 어음 및 채무증서

(단위 : 원,%)

종목	액면가액	평가금액	발행일	상환일	보증기관	신용등급	비중
해당사항 없음							

※ 어음 및 채무증서 총액중 해당 종목이 차지하는 비중

- 장내파생상품

(단위 : 계약,원)

종목	매수/매도	계약수	미결제약정금액	위탁증거금
코스피200 C 200806 250.0	매도	78	312,000	
합계		78	312,000	0

- 장외파생상품

(단위 : 원)

종류	거래상대방	기초자산	매수/매도	만기일	계약금액	취득가격	평가금액	비고
해당사항 없음								

- 부동산(임대)

(단위 : 원)

종류	소재지		취득가격	보증금	비고
	등기번호	취득일	평가금액	임대수입	
해당사항 없음					

- 부동산(자금대여 및 차입)

(단위 : 원,%)

종류	대여(차입)기관	계약일자	대여(차입)금액	대여(차입)금리	만기(상환)일	비고
해당사항 없음						

- 실물자산

(단위 : 원)

종류	취득일자	취득가격	평가금액	비고
해당사항 없음				

- 특별자산

(단위 : 원,%)

종류	취득일자	취득가액	평가액	비고
해당사항 없음				

- 단기대출 및 예금

(단위 : 원,%)

종류	금융기관	대출(예금)일자	대출(예금)액	적용금리	만기일	비고
콜 4일물 5.08	교보증권	2008-06-05	1,100,307,732	5.08	2008-06-09	
예금	한국외환은행		92,368,079			
합계			1,192,675,811			

- 기타

(단위 : 원,%)

종류	평가금액	비고
유가증권매도미수금	179,977,850	
미수배당금	16,868,000	
기타미수금	7,133,900	
선납원천세	299,590	
합계	204,279,340	

- 유가증권 대여 및 차입

(단위 : 원,%)

종목	대여(차입)기관	대여(차입)수량	대여(차입)수수료	대여(차입)일자	만기(상환)일	비고
해당사항 없음						

**3. 매매주식총수, 매매금액 및 매매회전율**

(단위 : 주, 원,%)

매수		매도		3개월 매매회전율
수량	금액	수량	금액	
55,801	2,155,089,610	73,172	3,095,068,833	34.66

※ 매매회전율이란 주식매매의 빈번한 정도를 나타내는 지표로서 해당 운용기간동안 매도한 주식가액을 같은 기간동안 평균적으로 보유한 주식가액으로 나누어 산출. 해당 운용기간동안 평균적인 주식투자 규모가 100억원이고, 주식 매도금액 또한 100억원인 경우 매매회전율은 100%(일 회전)임.

**4. 운용의 개요 및 손익현황**

- 운용성과

보고서일 현재 포트폴리오는 삼성전자, POSCO, 현대중공업, 신한지주, GS건설, LG전자, 국민은행, 삼성화재, KT, 현대제철, LG, 한국가스공사, SK텔레콤, 동부화재, 한진해운 등의 블루칩 종목과 대신증권우, 대한전선, 녹십자, 웅진홀딩스, 강원랜드, 동부건설우 등 중소형 고배당주 종목으로 구성되어 있습니다. 기간 중 블루칩 포트폴리오 중에서는 LG화학, 현대차2우B, LG전자, 삼성전자, 삼성화재, 한진해운, 현대차, 효성 등이 양호한 수익률을 보였으며, 한화, 대한항공, KCC, 미래에셋증권, GS건설 등의 수익률이 부진하였습니다. 고배당주 포트폴리오중에서는 강원랜드, 녹십자 등이 양호한 수익률을 보였으며, 대신증권우, 동부건설우, 호텔신라, 한진중공업, SK케미칼 등의 수익률이 부진하였습니다

- 손익현황

(단위 : 백만원,%)

구분	투자증권			파생상품		부동산	실물 자산	특별자산		단기대출 및 예금	기타	손익 합계
	주식	채권	기타	장내	장외			간접투자증권	특별자산			
당기손익	397	11	0	-7	0	0	0	0	0	17	-54	364
전기손익	-1,377	103	0	15	0	0	0	0	0	13	-54	-1,301

- 보수 지급 현황

(단위 : 백만원,%)

구분	전기		당기		비고
	금액	비율	금액	비율	
자산운용회사 보수	22	0.14	22	0.14	
판매회사 보수	29	0.17	28	0.18	
수탁회사 보수	1	0.01	1	0.01	
일반사무관리회사 보수	1	0.00	1	0.01	
보수 합계	53	0.32	53	0.33	

※ 투자신탁의 순자산총액 대비 비율

- 총보수, 비용비율

(단위 : %)

구분	전기	당기
총보수, 비용비율	1.37	1.46
매매수수료비율	0.08	0.14

※ 총보수·비용비율(Total Expense Ratio)이란 운용보수 등 투자신탁에서 부담하는 '보수'와 투자신탁재산의 운용과정에서 경상적·반복적으로 발생하는 유가증권 매매수수료 등의 '기타비용'을 순자산총액으로 나눈 비율로서 해당 운용기간중 투자자가 부담한 총 보수·비용수준을 나타냄.

5. 운용전문인력 현황

(단위 : 억원, 개)

성명	연령	직위	운용현황		주요 운용경력 및 이력	협회등록번호
			운용중인 다른 간접투자기구 수	다른 운용 자산 규모		
허필석	1967년	운용역	13	13,642	KAIST Techno MBA, 장기신용/삼성증권	00-02002-0011
박정환	1964년	운용역	91	3,104	서울대 경영대석사, 현대투신/한국투신	03-02002-0026
오종록	1973년	운용역			서울대 경영학, 교보투신, 아이투신, 피데스투자자문	05-02002-0028
이승준	1973년	운용역	8	4,977	Columbia Univ. Financial Math, 신영증권/미래에셋자산운용	06-02002-0034
유선아	1972년	운용역			경희대 화학과, 대신투신	01-02002-0018
이동관	1973년	운용역	9	2,676	중앙대 경영학, 대한투자신탁, LG투자증권, 대우증권	08-02002-0041

6. 중개회사별 거래금액/수수료 및 그 비중

주식거래

(단위 : 백만원, %)

구분	4월			5월			6월		
	거래금액 (비중)	수수료		거래금액 (비중)	수수료		거래금액 (비중)	수수료	
		금액 (비중)	수수료율		금액 (비중)	수수료율		금액 (비중)	수수료율
삼성증권	0 (0.00)	0 (0.00)		215 (42.55)	0 (59.71)	0.20	0 (0.00)	0 (0.00)	
신영증권	179 (15.95)	0 (15.94)	0.10	0 (0.00)	0 (0.00)		1,509 (41.64)	2 (41.64)	0.10
유진증권(구서울)	0 (0.00)	0 (0.00)		0 (0.00)	0 (0.00)		554 (15.29)	1 (15.29)	0.10
한국투자증권	942 (84.05)	1 (84.06)	0.10	290 (57.45)	0 (40.29)	0.10	0 (0.00)	0 (0.00)	
현대증권	0 (0.00)	0 (0.00)		0 (0.00)	0 (0.00)		1,561 (43.07)	2 (43.07)	0.10

주식 외 투자증권 거래

(단위 : 백만원, %)

구분	4월			5월			6월		
	거래금액 (비중)	수수료		거래금액 (비중)	수수료		거래금액 (비중)	수수료	
		금액 (비중)	수수료율		금액 (비중)	수수료율		금액 (비중)	수수료율
골든브릿지증권	19,841 (43.98)	0 (0.00)	0.00	1,036 (51.10)	0 (0.00)	0.00	4,353 (15.44)	0 (0.00)	0.00
굿모닝신한증권	0 (0.00)	0 (0.00)		0 (0.00)	0 (0.00)		2,056 (7.29)	0 (0.00)	0.00
리딩증권	4,119 (9.13)	0 (0.00)	0.00	0 (0.00)	0 (0.00)		995 (3.53)	0 (0.00)	0.00
미래에셋증권	0 (0.00)	0 (0.00)		0 (0.00)	0 (0.00)		3,004 (10.66)	0 (0.00)	0.00
부국증권	2,010 (4.45)	0 (0.00)	0.00	0 (0.00)	0 (0.00)		10,121 (35.90)	0 (0.00)	0.00



구분	4월			5월			6월		
	거래금액 (비중)	수수료		거래금액 (비중)	수수료		거래금액 (비중)	수수료	
		금액 (비중)	수수료율		금액 (비중)	수수료율		금액 (비중)	수수료율
유진증권(구서울)	13,115 (29.07)	0 (0.00)	0.00	0 (0.00)	0 (0.00)		500 (1.77)	0 (0.00)	0.00
한국자금융재	1,508 (3.34)	0 (0.00)	0.00	0 (0.00)	0 (0.00)		0 (0.00)	0 (0.00)	
한양증권	0 (0.00)	0 (0.00)		0 (0.00)	0 (0.00)		3,024 (10.72)	0 (0.00)	0.00
한화증권	0 (0.00)	0 (0.00)		991 (48.90)	0 (0.00)	0.00	0 (0.00)	0 (0.00)	
CJ투자증권	0 (0.00)	0 (0.00)		0 (0.00)	0 (0.00)		4,142 (14.69)	0 (0.00)	0.00
HMC투자증권	4,524 (10.03)	0 (0.00)	0.00	0 (0.00)	0 (0.00)		0 (0.00)	0 (0.00)	

### 장내파생상품 거래

(단위 : 백만원,%)

구분	4월			5월			6월		
	거래금액 (비중)	수수료		거래금액 (비중)	수수료		거래금액 (비중)	수수료	
		금액 (비중)	수수료율		금액 (비중)	수수료율		금액 (비중)	수수료율
하나 IB증권	49 (100.00)	0 (100.00)	0.30	49 (100.00)	0 (100.00)	0.30	8 (100.00)	0 (100.00)	0.30

### 7. 이해관계인과의 거래에 관한 사항

(단위 : 백만원)

이해관계인		거래의 종류	자산의 종류	거래금액
성명(상호)	관계			
해당사항 없음				

### 8. 의결권 공시대상 법인에 대한 의결권 행사 여부 및 그 내용

회사명	주주 총회일	보유 주식수	의안	의결권 행사내용(주식수)				불행사사유
				찬성	반대	불행사	중립	
GS건설	080307	2,705	1. 제39기 재무제표 승인의 건	2,705	0	0	0	
GS건설	080307	2,705	2. 정관 변경 승인	2,705	0	0	0	
GS건설	080307	2,705	3. 이사 선임 승인	2,705	0	0	0	
GS건설	080307	2,705	4. 감사위원회 위원 선임 승인	2,705	0	0	0	
GS건설	080307	2,705	5. 이사 보수한도액 승인	2,705	0	0	0	
동국제강	080313	2,800	1. 제54기 재무제표 승인의 건	2,800	0	0	0	
동국제강	080313	2,800	2. 정관 일부 변경의 건	2,800	0	0	0	
동국제강	080313	2,800	3. 이사 선임의 건	2,800	0	0	0	
동국제강	080313	2,800	4. 사외이사인 감사위원회 위원 선임의 건	2,800	0	0	0	
동국제강	080313	2,800	5. 이사 보수한도 승인의 건	2,800	0	0	0	
동국제강	080313	2,800	6. 임원퇴직금 지급규정 일부 변경의 건	2,800	0	0	0	
동아제약	080314	925	1. 제60기 재무제표 승인의 건	925	0	0	0	
동아제약	080314	925	2. 정관 일부 변경의 건	925	0	0	0	
동아제약	080314	925	3. 이사 선임의 건	925	0	0	0	
동아제약	080314	925	4. 감사 선임의 건	925	0	0	0	
동아제약	080314	925	5. 이사 보수한도 승인의 건	925	0	0	0	
동아제약	080314	925	6. 감사 보수한도 승인의 건	925	0	0	0	
대한전선	080314	4,913	1. 제53기 재무제표 승인의 건	4,913	0	0	0	
대한전선	080314	4,913	2. 정관 일부 변경의 건	4,913	0	0	0	
대한전선	080314	4,913	3. 이사 선임의 건	4,913	0	0	0	

회사명	주주 총회일	보유 주식수	의안	의결권 행사내용(주식수)				불행사사유
				찬성	반대	불행사	중립	
대한전선	080314	4,913	4. 사외이사 선임의 건	4,913	0	0	0	
대한전선	080314	4,913	5. 감사위원회 감사위원 선임의 건	4,913	0	0	0	
대한전선	080314	4,913	6. 이사 보수한도 승인의 건	4,913	0	0	0	
대한전선	080314	4,913	7. 임원퇴직금지규정 변경의 건	4,913	0	0	0	
SK	080314	793	1. 제46기 재무제표 승인의 건	793	0	0	0	
SK	080314	793	2. 정관 일부 변경	793	0	0	0	
SK	080314	793	3. 이사 선임	793	0	0	0	
SK	080314	793	4. 이사 보수한도 승인	793	0	0	0	
SK	080314	793	5. 임원퇴직금지규정 일부 변경	793	0	0	0	
현대제철	080314	2,813	1. 제43기 재무제표 승인의 건	2,813	0	0	0	
현대제철	080314	2,813	2. 이사 선임의 건	2,813	0	0	0	
현대제철	080314	2,813	3. 감사위원회 위원이 되는 사외이사 선임의 건	2,813	0	0	0	
현대제철	080314	2,813	4. 이사 보수한도 승인의 건	2,813	0	0	0	
현대차	080314	830	1. 제40기 재무제표 승인의 건	830	0	0	0	
현대차	080314	830	2. 이사 선임의 건	830	0	0	0	
현대차	080314	830	3. 감사위원회 위원이 되는 사외이사 선임의 건	830	0	0	0	
현대차	080314	830	4. 이사 보수한도 승인의 건	830	0	0	0	
SK케미칼	080314	989	1. 제39기 재무제표 승인의 건	989	0	0	0	
SK케미칼	080314	989	2. 정관 일부 변경의 건	989	0	0	0	
SK케미칼	080314	989	3. 이사 선임의 건	989	0	0	0	
SK케미칼	080314	989	4. 감사위원 선임의 건	989	0	0	0	
SK케미칼	080314	989	5. 이사보수 한도 승인의 건	989	0	0	0	
현대중공업	080314	991	1. 제34기 재무제표 승인의 건	991	0	0	0	
현대중공업	080314	991	2. 정관 일부 변경의 건	991	0	0	0	
현대중공업	080314	991	3. 이사 선임의 건	991	0	0	0	
현대중공업	080314	991	4. 감사위원회 위원 선임의 건	991	0	0	0	
현대중공업	080314	991	5. 이사 보수한도 승인의 건	991	0	0	0	
SK텔레콤	080314	964	1. 제24기 재무제표 승인의 건	964	0	0	0	
SK텔레콤	080314	964	2. 정관 일부 변경의 건	964	0	0	0	
SK텔레콤	080314	964	3. 이사 보수한도 승인의 건	964	0	0	0	
SK텔레콤	080314	964	4-1. 사내이사 선임의 건	964	0	0	0	
SK텔레콤	080314	964	4-2. 사외이사 선임의 건	964	0	0	0	
SK텔레콤	080314	964	4-3. 감사위원회 위원이 되는 사외이사 선임의 건	964	0	0	0	
KT&G	080314	1,946	1. 제21기 재무제표 승인의 건	1,946	0	0	0	
KT&G	080314	1,946	2. 상임이사 선임의 건	1,946	0	0	0	
KT&G	080314	1,946	3. 사외이사 선임의 건	1,946	0	0	0	
KT&G	080314	1,946	4. 감사위원회 위원이 되는 사외이사 선임의 건	1,946	0	0	0	
KT&G	080314	1,946	5. 이사 보수한도 승인의 건	1,946	0	0	0	
LG전자	080314	3,461	1. 제6기 재무제표 승인의 건	3,461	0	0	0	
LG전자	080314	3,461	2. 정관변경 승인의 건	3,461	0	0	0	
LG전자	080314	3,461	3. 이사 선임의 건	3,461	0	0	0	
LG전자	080314	3,461	4. 이사 보수한도 승인의 건	3,461	0	0	0	
아모레퍼시픽	080314	160	1. 제2기 재무제표 승인의 건	160	0	0	0	
아모레퍼시픽	080314	160	2. 이사 선임의 건	160	0	0	0	
아모레퍼시픽	080314	160	3. 감사위원이 되는 사외이사 선임의 건	160	0	0	0	
아모레퍼시픽	080314	160	4. 이사보수한도 승인의 건	160	0	0	0	
SK에너지	080314	1,625	1. 제1기 재무제표 승인의 건	1,625	0	0	0	
SK에너지	080314	1,625	2. 정관 일부 변경의 건	1,625	0	0	0	
SK에너지	080314	1,625	3-1. 사외이사가 아닌 이사 선임(최태원)	1,625	0	0	0	
SK에너지	080314	1,625	3-2. 사외이사가 아닌 이사 선임(김준호)	1,625	0	0	0	

회사명	주주 총회일	보유 주식수	의안	의결권 행사내용(주식수)				불행사사유
				찬성	반대	불행사	중립	
SK에너지	080314	1,625	4. 이사보수한도 승인의 건	1,625	0	0	0	
신한지주	080319	6,303	1. 제7기 재무제표 승인의 건	6,303	0	0	0	
신한지주	080319	6,303	2. 정관 일부 변경의 건	6,303	0	0	0	
신한지주	080319	6,303	3. 이사 선임의 건	6,303	0	0	0	
신한지주	080319	6,303	4. 감사위원회 위원 선임의 건	6,303	0	0	0	
신한지주	080319	6,303	5. 이사보수한도 승인의 건	6,303	0	0	0	
신한지주	080319	6,303	6. 회사 및 자회사 임직원에 대한 주식매수선택권 부여에 관한 사항	6,303	0	0	0	
국민은행	080320	3,612	1. 2007회계년도 재무제표 승인의 건	3,612	0	0	0	
국민은행	080320	3,612	2. 정관 변경의 건	3,612	0	0	0	
국민은행	080320	3,612	3. 이사 선임의 건	3,612	0	0	0	
국민은행	080320	3,612	4. 사외이사가 아닌 감사위원회 위원 후보 선임의 건	3,612	0	0	0	
국민은행	080320	3,612	5. 사외이사인 감사위원회 위원후보 선임의 건	3,612	0	0	0	
국민은행	080320	3,612	6. 이사 보수한도 승인의 건	3,612	0	0	0	
한진해운	080321	4,026	1. 제70기 재무제표 승인의 건	4,026	0	0	0	
한진해운	080321	4,026	2. 정관 일부 변경의 건	4,026	0	0	0	
한진해운	080321	4,026	3. 이사 보수 한도 승인의 건	4,026	0	0	0	
한화	080321	3,946	1. 제56기 재무제표 승인의 건	3,946	0	0	0	
한화	080321	3,946	2. 정관 일부 변경의 건	3,946	0	0	0	
한화	080321	3,946	3. 이사 선임의 건	3,946	0	0	0	
한화	080321	3,946	4. 사외이사인 감사위원 선임의 건	3,946	0	0	0	
한화	080321	3,946	5. 이사 보수한도액 승인의 건	3,946	0	0	0	
대한항공	080321	3,827	1. 제46기 재무제표 승인의 건	3,827	0	0	0	
대한항공	080321	3,827	2. 이사 선임의 건	3,827	0	0	0	
대한항공	080321	3,827	3. 감사위원회 위원인 사외이사 선임의 건	3,827	0	0	0	
대한항공	080321	3,827	4. 이사 보수한도 승인의 건	3,827	0	0	0	
대우차판매	080321	1,594	1. 제42기 재무제표 승인의 건	1,594	0	0	0	
대우차판매	080321	1,594	2. 정관 일부 변경의 건	1,594	0	0	0	
대우차판매	080321	1,594	3. 이사 선임의 건	1,594	0	0	0	
대우차판매	080321	1,594	4. 이사 보수한도 승인의 건	1,594	0	0	0	
유진기업	080321	10,523	1. 제24기 재무제표 승인의 건	10,523	0	0	0	
유진기업	080321	10,523	2. 정관 일부 변경의 건	10,523	0	0	0	
유진기업	080321	10,523	3-1. 이사 선임의 건(유재필)	10,523	0	0	0	
유진기업	080321	10,523	3-2. 이사 선임의 건(김진호)	0	10,523	0	0	
유진기업	080321	10,523	4. 감사 선임의 건	10,523	0	0	0	
유진기업	080321	10,523	5. 이사 보수한도 승인의 건	10,523	0	0	0	
유진기업	080321	10,523	6. 감사 보수한도 승인의 건	10,523	0	0	0	
LG화학	080321	2,851	1. 제7기 재무제표 승인의 건	2,851	0	0	0	
LG화학	080321	2,851	2. 이사 선임의 건	2,851	0	0	0	
LG화학	080321	2,851	3. 이사 보수한도 승인의 건	2,851	0	0	0	
STX조선	080321	4,340	1. 제41기 재무제표 승인의 건	4,340	0	0	0	
STX조선	080321	4,340	2. 정관 일부변경 승인의 건	4,340	0	0	0	
STX조선	080321	4,340	3. 이사 선임의 건	4,340	0	0	0	
STX조선	080321	4,340	4. 감사위원회위원 선임의 건	4,340	0	0	0	
STX조선	080321	4,340	5. 이사보수한도액 승인의 건	4,340	0	0	0	
STX조선	080321	4,340	6. 감사보수한도액 승인의 건	4,340	0	0	0	
한진중공업	080321	2,820	1. 제1기 재무제표 승인의 건	2,820	0	0	0	
한진중공업	080321	2,820	2. 이사 선임의 건	2,820	0	0	0	
한진중공업	080321	2,820	3. 감사위원 선임의 건	2,820	0	0	0	
한진중공업	080321	2,820	4. 정관 일부 변경의 건	2,820	0	0	0	

회사명	주주 총회일	보유 주식수	의안	의결권 행사내용(주식수)				불행사사유
				찬성	반대	불행사	중립	
한진중공업	080321	2,820	5. 이사 보수한도 승인의 건	2,820	0	0	0	
한진중공업	080321	2,820	6. 임원퇴직금 및 퇴직위로금 지급규정 개정의 건	2,820	0	0	0	
LG	080326	3,083	1. 제46기 재무제표 승인의 건	3,083	0	0	0	
LG	080326	3,083	2. 이사 선임의 건	3,083	0	0	0	
LG	080326	3,083	3. 이사 보수한도 승인의 건	3,083	0	0	0	
강원랜드	080326	5,520	1. 제10기 재무제표 승인의 건	5,520	0	0	0	
강원랜드	080326	5,520	2. 정관 일부 변경의 건	5,520	0	0	0	
강원랜드	080326	5,520	3. 이사 선임의 건	5,520	0	0	0	
강원랜드	080326	5,520	4. 사외이사인 감사위원 선임의 건	5,520	0	0	0	
강원랜드	080326	5,520	5. 이사보수한도액 결정의 건	5,520	0	0	0	
강원랜드	080326	5,520	6. 감사보수한도액 결정의 건	5,520	0	0	0	
강원랜드	080326	5,520	7. 주주제안내용(중간배당 신설) 심의의 건	5,520	0	0	0	
제일모직	080328	2,854	1. 제54기 재무제표 승인의 건	2,854	0	0	0	
제일모직	080328	2,854	2. 정관 일부 변경의 건	2,854	0	0	0	
제일모직	080328	2,854	3. 이사 선임의 건	2,854	0	0	0	
제일모직	080328	2,854	4. 이사 보수한도 승인의 건	2,854	0	0	0	
삼성전자	080328	1,130	1. 제39기 재무제표 승인의 건	1,130	0	0	0	
삼성전자	080328	1,130	2. 이사 보수한도 승인의 건	1,130	0	0	0	
삼성엔지니어링	080328	934	1. 제41기 재무제표 승인의 건	934	0	0	0	
삼성엔지니어링	080328	934	2. 정관 일부 변경의 건	934	0	0	0	
삼성엔지니어링	080328	934	3. 이사 선임의 건	934	0	0	0	
삼성엔지니어링	080328	934	4. 이사보수 한도 승인의 건	934	0	0	0	
삼성엔지니어링	080328	934	5. 감사보수 한도 승인의 건	934	0	0	0	
NHN	080328	556	1. 제9기 재무제표 및 이익잉여금처분계산서 승인의 건	556	0	0	0	
NHN	080328	556	2. 이사 선임의 건	556	0	0	0	
NHN	080328	556	3. 이사의 보수한도 승인의 건	556	0	0	0	
한국가스공사	080328	3,106	1. 제25기 재무제표 승인의 건	3,106	0	0	0	
한국가스공사	080328	3,106	2. 정관 일부 변경의 건	3,106	0	0	0	
한국가스공사	080328	3,106	3. 이사 선임의 건	3,106	0	0	0	
한국가스공사	080328	3,106	4. 이사보수한도 승인의 건	3,106	0	0	0	
한국가스공사	080328	3,106	5. 감사보수한도 승인의 건	3,106	0	0	0	
한진해운	080529	4,026	1. 거양해운(주)를 흡수합병하기 위한 합병계약 체결 승인의 건	4,026	0	0	0	
미래에셋증권	080530	1,054	1. 제9기(2007.4.1~2008.3.31) 대차대조표 손익계산서 및 이익잉여금처분계산서(안) 승인의 건	1,054	0	0	0	
미래에셋증권	080530	1,054	2. 정관 일부 변경의 건	1,054	0	0	0	
미래에셋증권	080530	1,054	3. 이사 선임의 건(사외이사 포함)	1,054	0	0	0	
미래에셋증권	080530	1,054	4. 감사위원 선임의 건	1,054	0	0	0	
미래에셋증권	080530	1,054	5. 이사보수 한도액 승인의 건	1,054	0	0	0	
삼성화재	080605	1,080	1. 제58기(2007.04.01~2008.03.31) 대차대조표 손익계산서 및 이익잉여금처분계산서(안) 승인의 건	1,080	0	0	0	
삼성화재	080605	1,080	2. 이사 선임의 건	1,080	0	0	0	
삼성화재	080605	1,080	3. 이사 보수한도 승인의 건	1,080	0	0	0	

## 9. 분배금 지급내역

분배금 지급일	분배금 지급금액 (백만원)	분배후 수탁고 (좌수 기준)	기준가격		비고
			분배금 지급전	분배금 지급후	
해당사항 없음					

## 10. 공지사항

간접투자기구의 운용 및 투자등에 관련하여 보다 자세한 사항은 아래의 주소로 문의하거나, 해당 자산운용회사.판매회사의 영업점에 비치되고 홈페이지 (<http://www.midasasset.com>)에 게재되어 있는 영업보고서 및 사업보고서를 이용할수 있습니다.

주소 : 서울 영등포구 여의도동 23-3 마이다스에셋  
전화번호 : 02)3787 - 3500

## 펀드 용어 정리

용 어	내 용
자산운용협회 펀드코드	상장주식의 경우 회사명 또는 코드번호 6자리를 활용하여 수익자들이 쉽게 공시사항을 조회 및 활용할 수 있는 것처럼 펀드 또한 자산운용협회가 부여하는 5자리의 고유 코드가 존재하며, 펀드명 뿐만 아니라 이러한 코드를 이용하여 펀드의 각종 정보에 대한 조회가 가능합니다.
추가형(간접투자기구)	기 설정된 펀드에 추가 설정이 가능한 펀드입니다.
수익증권	증권거래법상 유가증권의 일종으로 자산운용회사가 일반 대중으로부터 자금을 모아 펀드를 만들 때 이 펀드에 투자한 투자자들에게 출자비용에 따라 나눠주는 권리증서를 말합니다. 투자신탁에 가입(매입)한다는 것은 이 수익증권을 산다는 의미입니다
보수	투자신탁의 운용 및 관리와 관련된 비용입니다. 다시 말해 재산을 운용 및 관리해준 대가로 고객이 지불하는 비용입니다. 이는 통상 연율로 표시되며, 신탁보수에는 운용보수, 판매보수, 수탁보수 등이 있습니다. 보수율은 상품마다 다르게 책정되는 것이 일반적입니다.
자산운용회사	투자자는 은행, 증권사, 보험사 등의 판매회사에서 펀드 계좌를 트고 펀드에 가입하지만 이렇게 투자자로부터 모집한 자금으로 실제 주식 등의 유가증권에 투자, 운용하는 회사는 자산운용회사입니다. 즉, 자산운용회사는 투자자로부터 자금을 모은 펀드의 위탁자가 되어 펀드의 운용을 업으로 하는 자로서 금감위의 허가를 받은 회사를 말합니다.
수탁회사	수탁회사란 펀드의 수탁자로서 펀드재산의 보관 및 관리를 영업으로 하는 회사를 말합니다. 현행 법은 자산운용회사가 투자자로부터 위탁받은 자산을 회사의 고유 재산과 분리하여 관리하도록 규정하고 있으며, 이에 따라 투자자의 투자자금은 수탁회사에 안전하게 보관·관리되고 있습니다.
일반사무관리회사	펀드의 위탁을 받아 펀드의 기준가 산정 등의 업무를 대행하는 회사를 말합니다.
판매회사	판매회사란 펀드의 판매, 환매 등을 주된 업무를 하는 회사를 말하며, 투자자가 펀드를 주로 매입하는 은행, 증권사, 보험사 등이 이러한 판매회사에 속합니다. 판매회사는 투자자보호를 위하여 판매와 관련된 주요 법령 및 판매행위준칙을 준수할 의무가 있습니다.
매매수수료비율	해당 운용기간 중 펀드에서 지출되는 유가증권 및 파생상품 등의 매매수수료 총액을 펀드의 순자산총액(보수·비용차감전 기준)으로 나눈 비율입니다. 매매수수료율이 높을 경우 거래비용이 증가하여 펀드에서 지출되는 비용이 증가합니다.
성과보수	현행 법은 불특정다수의 일반 투자자를 대상으로 판매하는 펀드(공모펀드)의 경우 자산운용회사가 펀드의 성과에 따라 추가적 보수(성과보수)를 수취하는 것을 금지하고 있습니다. 그러나 소수의 투자자를 대상으로 하는 사모펀드 혹은 투자일임계약의 경우 약관(계약)에 따라 성과보수의 수취가 가능합니다. 펀드매니저가 성과보수가 있는 사모펀드 혹은 투자일임계약과 성과보수가 없는 공모펀드를 함께 운용함에 따라 성과보수가 있는 펀드 등의 투자수익을 높이기 위해 더 많은 투자노력을 기울이는 등 이해상충발생소지가 발생할 가능성이 있습니다.