

# 블루칩배당혼합1호 혼합주식형투자신탁

자 산 운 용 보 고 서

( 운용기간 : 2007-09-07 ~ 2007-12-06 )

가 , 가 가  
가 , 가 가 (3 ) 가

## 마이다스에셋자산

서울 영등포구 여의도동 23-3 마이다스에셋  
전화 02)3787-3500 <http://midasasset.com>

## I. 기본정보

- 1. 개 요 .....
- 2. 운용성과 .....
- 3. 자산구성 현황 .....

## II. 상세정보

- 1. 상품의 개요 .....
- 2. 자산보유 및 운용현황 .....
- 3. 매매주식총수, 매매금액 및 매매회전율 .....
- 4. 운용의 개요 및 손익현황 .....
- 5. 운용전문인력 현황 .....
- 6. 중개회사별 거래금액/수수료 및 그 비중 .....
- 7. 이해관계인과의 거래에 관한 사항 .....
- 8. 의결권 공시대상 법인에 대한 의결권 행사 여부 및 그 내용 .....
- 9. 분배금 지급내역 .....
- 10. 공지사항 .....

<참고 펀드용어 정리>

# 1. 기본정보

## 1. 개요

가. 명 칭 마이다스블루칩배당혼합투자신탁1호  
 나. 자산운용협회펀드코드 00013  
 다. 분 류 혼합주식형 / 추가형  
 라. 운 용 기 간 3개월(2007-09-07 ~ 2007-12-06)  
 마. 자산운용회사 마이다스에셋자산

### 간접투자자산 현황

(단위 : 원, 좌/주)

	전기말	당기말	증감률
자산 총액 (A)	14,553,321,167	17,832,771,060	22.53
부채 총액 (B)	381,844,561	218,131,955	-42.87
순자산총액 (C=A-B)	14,171,476,606	17,614,639,105	24.30
발행 수익증권 총 좌수 (D)	11,161,759,568	13,427,439,868	20.30
기준가격 (E=C/D*1000)	1,269.65	1,311.84	3.32

※ 기준가격이란 투자신탁의 순자산총액을 발행된 수익증권 총 좌수로 나눈 가격으로 수익증권의 매입 및 환매시 적용되는 가격임.

## 2. 운용성과

### 가. 기간 수익률

(단위 : %)

구분	최근 1개월	최근 3개월	최근 6개월	최근 9개월	최근 1년
투자신탁	-5.34	3.32	11.49	31.12	31.18
비교지수	-2.55	2.07	6.91	20.92	20.91

비교지수(Bench Mark) = KOSPI 50% + 블룸버그채권지수(국고채1~2년물) 50%

### 나. 연평균 수익률

(단위 : %)

구분	최근 1년	최근 2년	최근 3년	최근 5년
투자신탁	31.18	19.90		
비교지수	20.91	13.33		

비교지수(Bench Mark) = KOSPI 50% + 블룸버그채권지수(국고채1~2년물) 50%

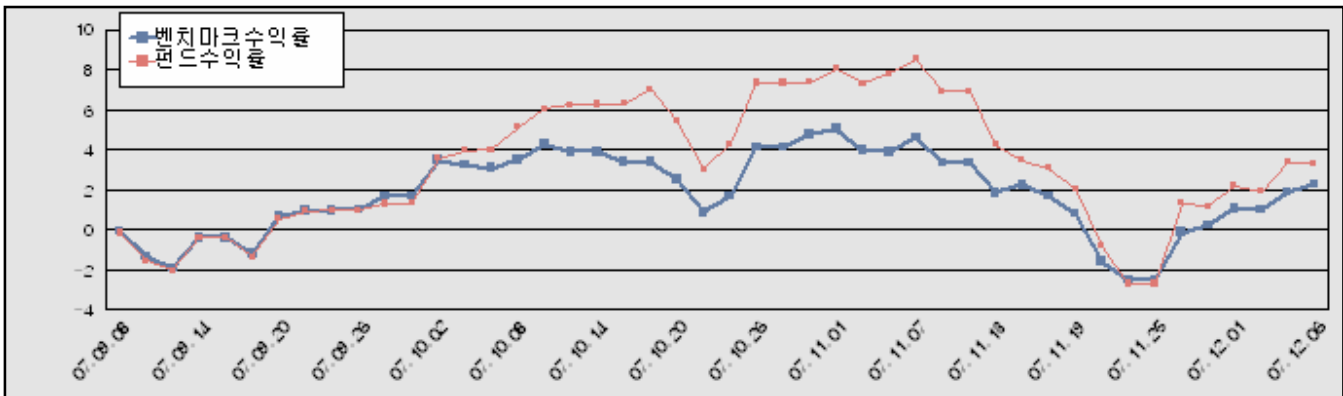

비교지수(Bench Mark) = KOSPI 50% + 블룸버그채권지수(국고채1~2년물) 50%

**운용개요**

동기간 주식시장은 11월초 KOSPI 총가기준 2,085포인트를 기록하는 등 유가, 환율, 금리 등 매크로 지표에 대한 영향력이 감소하고 주식시장에 대한 중장기 시각이 긍정적으로 전환되면서 견조한 상승을 지속하였습니다. 그 후 미국의 신용위험과 중국의 인플레이션에 대한 지속적인 긴축정책 우려로 글로벌 주식시장이 동반 조정을 보여 11월 말에는 한때 1,700포인트를 하회하기도 하였으나 은행, 통신, 유틸리티 등 저평가 되어 있던 업종을 중심으로 국내외 기관의 매수세가 몰리면서 1,800포인트로 반등 하는 등 변동성이 큰 시장이 지속되고 있습니다. 당 펀드는 자산의 40% 내외를 주식에 투자하고 있으며 투자 금액의 80% 내외를 블루칩배당주(시가총액 상위 우량주 중 배당수익률이 높은 종목)에 투자하여 주가상승이익과 배당수익을 함께 추구하며, 나머지 20%는 중소형 고배당주로 구성합니다. 또한 주하락위험을 일정부분 헤지하고 추가 수익을 얻고자 현물주식을 보유하면서 콜옵션을 매도하는 커버드콜 전략을 보조적으로 사용하고 있습니다. 커버드콜 전략은 주식시장이 단기적으로 급등시 펀드 수익률 상승이 일부 제한될 수 있으나, 주식시장이 회복하거나 완만히 움직일 경우에는 추가적인 수익을 얻을 수 있는 유효한 전략입니다.

**운용계획**

**3. 자산구성 현황**

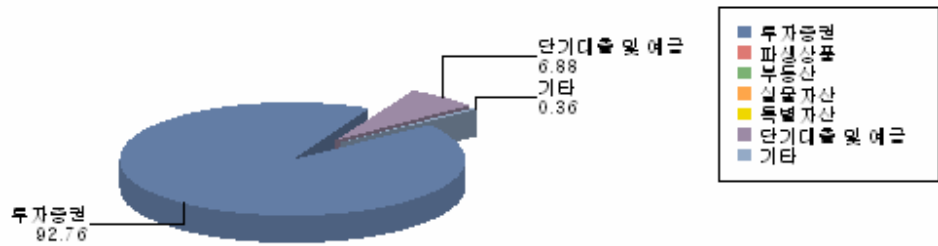

(단위 : 백만원,%)

통화별 구분	투자증권			파생상품		부동산	실물 자산	특별자산		단기대출 및 예금	기타	자산총액
	주식	채권	기타	장내	장외			간접투자 증권	특별 자산			
원화	10,007 (56.12)	6,534 (36.64)	0 (0.00)	0 (0.00)	0 (0.00)	0 (0.00)	0 (0.00)	0 (0.00)	0 (0.00)	1,227 (6.88)	65 (0.36)	17,833 (100.00)
합계	10,007 (56.12)	6,534 (36.64)	0 (0.00)	0 (0.00)	0 (0.00)	0 (0.00)	0 (0.00)	0 (0.00)	0 (0.00)	1,227 (6.88)	65 (0.36)	17,833 (100.00)

※ ( )내는 자산총액에 대한 비중

**투자대상 상위 10종목**

종 목	비 중(%)	종 목	비 중(%)
삼성전자	6.91	POSCO	6.57
GS건설	4.65	현대중공업	4.58
LG전자	3.67	대한전선	3.12
SK에너지	2.99	삼성화재	2.94
한화	2.94	대한항공	2.91

**산업별 투자비중**

종 목	비 중(%)	종 목	비 중(%)
화학	15.05	전기, 전자	13.69
운수장비	11.25	철강, 금속	10.46
서비스업	8.71	건설업	7.33
보험	5.20	운수창고	4.61
전기가스업	4.20	기타	19.49

## II. 상세정보

### 1. 상품의 개요

최초설정일	2005-12-07	자산운용협회펀드코드	00013	신탁계약기간종료일	2999-12-07
자산운용회사	마이다스에셋자산	수탁회사	한국외환은행	일반사무관리회사	에이브레인(팀스)
판매회사	하나은행(서울)	한국외환은행	대구은행	키움닷컴증권	메리츠종합금융(구한)
상품의 특징					

### 2. 자산보유 및 운용현황

#### - 주식

(단위 : 주, 원, %)

종목	보유수량	평가금액	비중
삼성전자	1,130	691,560,000	6.91
POSCO	1,065	657,105,000	6.57
GS건설	2,705	465,260,000	4.65
현대중공업	991	457,842,000	4.58
LG전자	3,461	366,866,000	3.67
대한전선	4,913	311,975,500	3.12
SK에너지	1,625	299,000,000	2.99
삼성화재	1,242	294,354,000	2.94
한화	3,946	293,977,000	2.94
대한항공	3,827	291,617,400	2.91
LG화학	2,851	282,249,000	2.82
신한지주	5,703	275,454,900	2.75
SK텔레콤	964	256,424,000	2.56
STX조선	4,340	248,682,000	2.49
LG	3,083	246,640,000	2.46
현대제철	2,813	239,105,000	2.39
금호산업	3,746	228,506,000	2.28
동부화재	4,640	225,736,000	2.26
한국가스공사	3,106	216,488,200	2.16
한진중공업	2,820	206,706,000	2.07
한국전력	5,090	204,109,000	2.04
국민은행	3,112	198,856,800	1.99
KCC	328	181,384,000	1.81
미래에셋증권	1,031	177,332,000	1.77
SK	793	174,063,500	1.74
한진해운	4,026	169,695,900	1.70
KT&G	1,946	158,599,000	1.58
제일모직	2,854	158,111,600	1.58
현대차2우B	4,390	151,674,500	1.52
동국제강	2,800	150,920,000	1.51
NHN	556	139,055,600	1.39

(단위 : 주.원.%)

종목	보유수량	평가금액	비중
강원랜드	5,520	138,828,000	1.39
웅진홀딩스	4,690	114,905,000	1.15
아모레퍼시픽	160	114,560,000	1.14
CJ제일제당	390	110,175,000	1.10
대신증권우	7,320	103,944,000	1.04
CJ	1,270	101,219,000	1.01
녹십자	1,122	99,184,800	0.99
유진기업	8,537	96,894,950	0.97
삼성엔지니어링	934	96,202,000	0.96
동아제약	925	94,812,500	0.95
SK케미칼	989	89,010,000	0.89
호남석유	753	87,348,000	0.87
대우차판매	1,594	72,208,200	0.72
호텔신라	2,610	66,555,000	0.67
현대차	830	61,337,000	0.61
현진소재	911	40,676,150	0.41
동부건설우	3,920	40,180,000	0.40
신세계	50	37,250,000	0.37
유진기업유신	1,986	22,541,100	0.23
합계	130,408	10,007,180,600	100.00

※ 주식 총액중 해당 종목이 차지하는 비중

- 채권

(단위 : 원.%)

종목	액면가액	평가금액	발행일	상환일	보증기관	신용등급	비중
국고0525-1006	3,500,000,000	3,530,824,500	2007-06-10	2010-06-10	무보증(미등록)		54.04
통안42-719-2-10	3,000,000,000	3,003,234,000	2006-05-10	2008-05-10	무보증(미등록)		45.96
합계	6,500,000,000	6,534,058,500					100.00

- 어음 및 채무증서

(단위 : 원.%)

종목	액면가액	평가금액	발행일	상환일	보증기관	신용등급	비중
해당사항 없음							

※ 어음 및 채무증서 총액중 해당 종목이 차지하는 비중

- 장내파생상품

(단위 : 계약,원)

종목	매수/매도	계약수	미결제약정금액	위탁증거금
코스피200 C 200712 275.0	매도	105	420,000	
코스피200 C 200712 277.5	매도	90	180,000	
합계		195	600,000	0

- 장외파생상품

(단위 : 원)

종류	거래상대방	기초자산	매수/매도	만기일	계약금액	취득가격	평가금액	비고
해당사항 없음								

- 부동산(임대)

(단위 : 원)

종류	소재지		취득가격	보증금	비고
	등기번호	취득일	평가금액	임대수입	

(단위 : 원)

종류	소재지		취득가격	보증금	비고
	등기번호	취득일	평가금액	임대수입	
해당사항 없음					

- 부동산(자금대여 및 차입)

(단위 : 원,%)

종류	대여(차입)기관	계약일자	대여(차입)금액	대여(차입)금리	만기(상환)일	비고
해당사항 없음						

- 실물자산

(단위 : 원)

종류	취득일자	취득가격	평가금액	비고
해당사항 없음				

- 특별자산

(단위 : 원,%)

종류	취득일자	취득가격	평가액	비고
해당사항 없음				

- 단기대출 및 예금

(단위 : 원,%)

종류	금융기관	대출(예금)일자	대출(예금)액	적용금리	만기일	비고
콜 4일물 4.96	대신증권	2007-12-06	1,000,137,990	4.96	2007-12-10	
예금	한국외환은행		226,613,590			
합계			1,226,751,580			

- 기타

(단위 : 원,%)

종류	평가금액	비고
유가증권매도미수금	54,935,010	
기타미수금	9,845,370	
합계	64,780,380	

- 유가증권 대여 및 차입

(단위 : 원,%)

종목	대여(차입)기관	대여(차입)수량	대여(차입)수수료	대여(차입)일자	만기(상환)일	비고
해당사항 없음						

**3. 매매주식총수, 매매금액 및 매매회전율**

(단위 : 주,원,%)

매수		매도		3개월 매매회전율
수량	금액	수량	금액	
42,902	3,193,636,050	72,932	1,735,632,270	18.38

※ 매매회전율이란 주식매매의 빈번한 정도를 나타내는 지표로서 해당 운용기간동안 매도한 주식가액을 같은 기간동안 평균적으로 보유한 주식가액으로 나누어 산출. 해당 운용기간동안 평균적인 주식투자 규모가 100억원이고, 주식 매도금액 또한 100억원인 경우 매매회전율은 100%(일회전)임.

**4. 운용의 개요 및 손익현황**

- 운용성과

보고서일 현재 포트폴리오는 삼성전자, POSCO, 한국전력, 국민은행, GS건설, 신한지주, KT&G, SK, LG전자, 삼성화재, 한진해운 등의 블루칩 종목과 대신증권우, 대한전선, 녹십자, 웅진홀딩스, 강원랜드 등 중소형 고배당주 종목으로 구성되어 있습니다. 기간 중 블루칩 포트폴리오 중에서는 LG, LG전자, SK, 삼성화재, SK텔레콤, 한국가스공사, SK에너지 등이 양호한 수익률을 보였으며, 국민은행, 신한지주, 호남석유, 현대차2우B, 삼성엔지니어링 등의 수익률이 부진하였습니다. 고배당주 포트폴리오중에서는 미래에셋증권, 웅진홀딩스, 동부화재, 현진소재 등이 양호한 수익률을 보였으며, 한진해운, 유진기업, 동아제약 등의 수익률이 부진하였습니다.

- 운용계획

- 손익현황

(단위 : 백만원,%)

구분	투자증권			파생상품		부동산	실물 자산	특별자산		단기대출 및 예금	기타	손익 합계
	주식	채권	기타	장내	장외			간접투자 증권	특별 자산			
당기손익	563	-17	0	-2	0	0	0	0	0	14	-55	504
전기손익	956	-3	0	2	0	0	0	0	0	10	-37	927

- 보수 지급 현황

(단위 : 백만원,%)

구분	전기		당기		비고
	금액	비율	금액	비율	
자산운용회사 보수	15	0.14	23	0.14	
판매회사 보수	20	0.18	29	0.18	
수탁회사 보수	1	0.01	1	0.01	
일반사무관리회사 보수	1	0.01	1	0.01	
보수 합계	37	0.33	54	0.33	

\* 투자신탁의 순자산총액 대비 비율

- 총보수·비용비율

(단위 : %)

구분	전기	당기
총보수·비용비율	1.54	1.45
매매수수료비율	0.21	0.13

\* 총보수·비용비율(Total Expense Ratio)이란 운용보수 등 투자신탁에서 부담하는 '보수'와 투자신탁재산의 운용과정에서 경상적·반복적으로 발생하는 유가증권 매매수수료 등의 '기타비용'을 순자산총액으로 나눈 비율로서 해당 운용기간중 투자자가 부담한 총 보수·비용수준을 나타냄.

5. 운용전문인력 현황

(단위 : 억원, 개)

성명	연령	직위	운용현황		주요 운용경력 및 이력	협회등록번호
			운용중인 다른 간접투자기구 수	다른 운용 자산 규모		
허필석	1967년	운용역	13	13,100	KAIST Techno MBA, 장기신탁/삼성증권	00-02002-0011
계상현	1974년	운용역	12	4,539	서강대 경영학, KTB	05-02002-0029
이승준	1973년	운용역	5	2,925	Columbia Univ. Financial Math, 신탁증권/미래에셋자산운용	06-02002-0034
박정환	1964년	운용역	48	2,266	서울대 경영대석사, 현대투신/한국투신	03-02002-0026
정호균	1973년	운용역			KAIST Techno MBA, SK투신/PCA투신	06-02002-0035
유선아	1972년	운용역			경희대 화학과, 대신투신	01-02002-0018

6. 중개회사별 거래금액/수수료 및 그 비중

- 주식거래

(단위 : 백만원,%)

구분	10			11			12		
	거래금액(비중)	수수료		거래금액(비중)	수수료		거래금액(비중)	수수료	
		금액(비중)	수수료율		금액(비중)	수수료율		금액(비중)	수수료율
	571 (29.27)	1 (29.28)	0.00	222 (14.61)	0 (12.76)	0.00	0 (0.00)	0 (0.00)	0.00
	0 (0.00)	0 (0.00)	0.00	216 (14.24)	0 (24.94)	0.00	0 (0.00)	0 (0.00)	0.00



구분	10			11			12		
	거래금액(비중)	수수료		거래금액(비중)	수수료		거래금액(비중)	수수료	
		금액(비중)	수수료율		금액(비중)	수수료율		금액(비중)	수수료율
	194 (9.93)	0 (9.92)	0.00	641 (42.29)	1 (37.03)	0.00	653 (44.69)	1 (44.73)	0.00
CJ	0 (0.00)	0 (0.00)	0.00	0 (0.00)	0 (0.00)	0.00	336 (23.00)	0 (22.97)	0.00
NH ( )	1,186 (60.80)	1 (60.80)	0.00	438 (28.86)	0 (25.27)	0.00	472 (32.30)	0 (32.29)	0.00

- 주식 외 투자증권 거래

(단위 : 백만원.%)

구분	10			11			12		
	거래금액(비중)	수수료		거래금액(비중)	수수료		거래금액(비중)	수수료	
		금액(비중)	수수료율		금액(비중)	수수료율		금액(비중)	수수료율
	5,424 (72.87)	0 (0.00)	0.00	29,729 (87.82)	0 (0.00)	0.00	24,396 (84.28)	0 (0.00)	0.00
	2,020 (27.13)	0 (0.00)	0.00	4,123 (12.18)	0 (0.00)	0.00	4,551 (15.72)	0 (0.00)	0.00

- 장내파생상품 거래

(단위 : 백만원.%)

구분	10			11			12		
	거래금액(비중)	수수료		거래금액(비중)	수수료		거래금액(비중)	수수료	
		금액(비중)	수수료율		금액(비중)	수수료율		금액(비중)	수수료율
IB	42 (100.00)	0 (100.00)	0.00	55 (100.00)	0 (100.00)	0.00	16 (100.00)	0 (100.00)	0.00

7. 이해관계인과의 거래에 관한 사항

(단위 : 백만원)

이해관계인		거래의 종류	자산의 종류	거래금액
성명(상호)	관계			
해당사항 없음				

8. 의결권 공시대상 법인에 대한 의결권 행사 여부 및 그 내용

회사명	주주 총회일	보유 주식수	의안	의결권 행사내용(주식수)				불행사사유
				찬성	반대	불행사	중립	
LG화학	070914	2,031	제1호의안 : 합병계약 승인의 건	2,031	0	0	0	
동아제약	071031	840	제1호의안: 이사 선임의 건	840	0	0	0	
국민은행	071031	2,886	제1호의안: 상임이사 선임의 건	2,886	0	0	0	
국민은행	071031	2,886	제2호의안: 사외이사 선임의 건	2,886	0	0	0	

9. 분배금 지급내역

분배금 지급일	분배금 지급금액(백만원)	분배후 수탁고(좌수 기준)	기준가격		비고
			분배금 지급전	분배금 지급후	
2007-12-06	4,187	13,427,439,868	1,311.84	1,000.00	

10. 공지사항

간접투자기구의 운용 및 투자등에 관련하여 보다 자세한 사항은 아래의 주소로 문의하거나, 해당 자산운용회사·판매회사의 영업점에 비치되고 홈페이지 (<http://www.midasasset.com>)에 게재되어 있는 영업보고서 및 사업보고서를 이용할수 있습니다.

주소 : 서울 영등포구 여의도동 23-3 마이다스에셋  
저하번호 : 02)3787 - 3500

용 어	내 용
자산운용협회 펀드코드	상장주식의 경우 회사명 또는 코드번호 6자리를 활용하여 수익자들이 쉽게 공시사항을 조회 및 활용할 수 있는 것처럼 펀드 또한 자산운용협회가 부여하는 5자리의 고유 코드가 존재하며, 펀드명 뿐만 아니라 이러한 코드를 이용하여 펀드의 각종 정보에 대한 조회가 가능합니다.
주식형(간접투자기구)	약관(정관)상 주식에 간접투자재산의 60%이상을 투자하는 펀드입니다.
추가형(간접투자기구)	기 설정된 펀드에 추가 설정이 가능한 펀드입니다.
종류형(간접투자기구)	통상 멀티클래스펀드로 불리웁니다. 멀티클래스 펀드란 하나의 펀드 안에서 투자자 그룹(클래스)별로 서로 다른 판매보수와 수수료 체계를 적용하는 상품을 말합니다. 보수와 수수료의 차이로 클래스별 기준가격은 다르게 산출되지만 각 클래스는 하나의 펀드로 간주돼 통합 운용되므로 자산유용 및 평가 방법은 동일합니다.
수익증권	증권거래법상 유가증권의 일종으로 자산운용회사가 일반 대중으로부터 자금을 모아 펀드를 만들 때 이 펀드에 투자한 투자자들에게 출자비율에 따라 나눠주는 권리증서를 말합니다. 투자신탁에 가입(매입)한다는 것은 이 수익증권을 산다는 의미입니다.
보수	투자신탁의 운용 및 관리와 관련된 비용입니다. 다시 말해 재산을 운용 및 관리해준 대가로 고객이 지불하는 비용입니다. 이는 통상 연율로 표시되며, 신탁보수에는 운용보수, 판매보수, 수탁보수 등이 있습니다. 보수율은 상품마다 다르게 책정되는 것이 일반적입니다.
자산운용회사	투자자는 은행, 증권사, 보험사 등의 판매회사에서 펀드 계좌를 트고 펀드에 가입하지만 이렇게 투자자로부터 모집한 자금으로 실제 주식 등의 유가증권에 투자, 운용하는 회사는 자산운용회사입니다. 즉, 자산운용회사는 투자자로부터 자금을 모은 펀드의 위탁자가 되어 펀드의 유익을 얻으려 하는 자로서 금감위의 허가를 받은 회사를 말합니다.
수탁회사	수탁회사란 펀드의 수탁자로서 펀드재산의 보관 및 관리를 영업으로 하는 회사를 말합니다. 현행 법은 자산운용회사가 투자자로부터 위탁받은 자산을 회사의 고유 재산과 분리하여 관리하도록 규정하고 있으며, 이에 따라 투자자의 투자자금은 수탁회사에 안전하게 보관·관리되고 있습니다.
일반사무관리회사	펀드의 위탁을 받아 펀드의 기준가 산정 등의 업무를 대행하는 회사를 말합니다.
판매회사	판매회사란 펀드의 판매, 환매 등을 주된 업무를 하는 회사를 말하며, 투자자가 펀드를 주로 매입하는 은행, 증권사, 보험사 등이 이러한 판매회사에 속합니다. 판매회사는 투자자보호를 위하여 판매와 관련된 주요 법령 및 판매행위준칙을 준수할 의무가 있습니다.
매매수수료비율	해당 운용기간 중 펀드에서 지출되는 유가증권 및 파생상품 등의 매매수수료 총액을 펀드의 순자산총액(보수·비용차감전 기준)으로 나눈 비율입니다. 매매수수료율이 높을 경우 거래비용이 증가하여 펀드에서 지출되는 비용이 증가합니다.
성과보수	현행 법은 불특정다수의 일반 투자자를 대상으로 판매하는 펀드(공모펀드)의 경우 자산운용회사가 펀드의 성과에 따라 추가적 보수(성과보수)를 수취하는 것을 금지하고 있습니다. 그러나 소수의 투자자를 대상으로 하는 사모펀드 혹은 투자일임계약의 경우 약관(계약)에 따라 성과보수의 수취가 가능합니다. 펀드매니저가 성과보수가 있는 사모펀드?투자일임계약과 성과보수가 없는 공모펀드를 함께 운용함에 따라 성과보수가 있는 펀드 등의 투자수익을 높이기 위해 더 많은 투자노력을 기울이는 등 이해상충발생소지가 발생할 가능성이 있습니다.